BARNFONDENS FADDERTIDNING NR 1 2019

barnfonden

Förskolan som öppnar dörren till framtiden

Därför är vi faddrar

”Vi har valt att bli faddrar för att på ett bra och påtagligt sätt ge våra barn inblick i hur olika förutsättningar barn i världen har.” Familjen Löfgren berättar varför de är faddrar och om sin fadderresa till Ecuador.

Barnens trygghet i fokus

Att leka och utvecklas på en trygg plats är långt ifrån en självklarhet för alla barn. I Indonesien arbetar vi för att fler barn ska få gå i förskolan.

Barnfonden hyllar barnskrattet

Vårt nya komedipris lyfter skrattet och hyllar den film som får fler barn i världen att skratta. I mars korades vinnaren under BUFF Malmö Filmfestival.

ChildFund Alliance
90 KONTO SVENSK INSAMLINGS KONTROLL

Innehåll nr 1 2019

04 **EU STÖDJER BARNFONDENS ARBETE**
I Indonesien arbetar vi för att få fler barn till förskolan och med att stärka den lokala kapaciteten. Barnfondens och EU:s gemensamma projekt i Indonesien är nu inne på sitt andra år och vi ser tydliga resultat av vårt arbete.

06 **HÄRIFRÅN KOMMER PENGARNA**
Under 2018 samlade Barnfonden in 96,4 miljoner kronor. Se fler talande siffror från året och varifrån pengarna kommer.

08 **DÄRFÖR ÄR VI FADDRAR**
Barnfonden-faddrar från Höllviken, Sandviken och Södertälje om varför de bestämde sig för att bli faddrar – och vad det ger tillbaka.

12 **BARNFONDENS NYA KOMEDIPRIS**
I mars delades Barnfondens nya komedipris ut på BUFF Filmfestival i Malmö. Komikern och skådespelaren Sissela Benn är med i juryn som har sökt efter årets härligaste skratt.

15 **MEDARBETARE I FOKUS**
Har du någon gång hört av dig till Barnfonden är chansen stor att du pratat med Sevgi Até – en av våra medarbetare som arbetat längst på Barnfonden.

Barnfonden är en barnfokuserad utvecklingsorganisation som grundades 1991. Vi är politiskt och religiöst obundna och ingår i det globala nätverket ChildFund Alliance. Tillsammans med våra samarbetsorganisationer stödjer vi fler än 13 miljoner barn och familjer världen över. Vårt huvudkontor är i Malmö och här arbetar 16 anställda.

Vi skapar bättre levnadsvillkor för barn och familjer i utsatta områden i Afrika, Asien och Latinamerika. Vårt arbete bygger på fyra områden som alla hör ihop med varandra: utbildning, hälsa, försörjning och barns rätt till trygghet och skydd. Och vi vet att hjälp till självhjälp och långsiktig, hållbar utveckling är den rätta vägen att gå.

Vi sätter alltid barnet i fokus!

ADRESS: Kattsundsgatan 15, Box 4100, 203 12 Malmö
TELEFON: 040- 12 18 85
E-POST: info@barnfonden.se
WEBBPLATS: www.barnfonden.se
PLUSGIRO: 90 13 01-2 och 90 13 02-0

Barnfondens faddertidning
ANSVARIG UTGIVARE: Anna Svärd
REDAKTÖR: Lovisa Demirci
GRAFISK FORM: Thellmark+
KORREKTUR: Emma Åhlén
TRYCK: Exakta, Malmö

Tack till alla som hjälper Barnfonden att göra tidningen till en låg kostnad! Tidningen är tryckt på miljövänligt papper.

90 KONTO SVENSK INSAMLINGSKONTROLL

Hennes berättelser färgar vår vardag

Varför är du fadder? När jag får frågan kommer svaret alltid snabbt: Jag är fadder för att ge mina barn nya perspektiv och för att bidra till en hållbar utveckling där vårt fadderbarn bor. Men det är förstås inte hela sanningen. Vi vuxna har massor att lära av våra barn – och andras. När barns röster blir hörda och lyssnade på, då är det vi vuxna som får nya perspektiv. Greta Thunbergs omvälvande klimatengagemang illustrerar detta väl. Kort och gott, vi måste lyssna mer på våra barn.

> **Vi vuxna har massor att lära av våra barn – och andras. När barns röster blir hörda och lyssnade på, då är det vi vuxna som får nya perspektiv.**

Min familjs fadderbarn heter Ariel och hennes berättelser färgar vår vardag. Mina barn får en väldskompis och möjlighet att ta del av andra kulturer, utmaningar och perspektiv. Det här är något jag märker av vid samtalen kring köksbordet hemma.

Att vara fadder är att bry sig om, oavsett om du har brevkontakt eller ej. Det är omtanken om varandra som gör att Barnfonden som organisation bärs framåt. Att cirka 20 000 faddrar i Sverige stödjer ett eller flera fadderbarn runt om i världen är ett kvitto på att det finns en enorm vilja att förändra.
Allt engagemang från våra faddrar ställer med rätta höga krav på oss som organisation. Orden engagemang och kontroll klingar visserligen ganska olika, men trots det passar de så väl ihop. Vi måste alltid ha god kontroll över hur pengarna vi samlar in används, likaså hur vi bedriver och följer upp vårt arbete. Och viktigast av allt – vi måste ha kontroll över att barnens intresse och trygghet alltid sätts i främsta rummet. På sidan 6 kan du ta del av siffror som ger mer inblick i hur vi använder pengarna – det vill säga hur vi förvaltar våra faddrars engagemang.

Det fina med fadderskapet är att du själv väljer hur du vill forma det. Omtanken är själva grunden, sedan kan engagemanget uttryckas på många sätt. För många är brevväxlingen viktig, men långt ifrån alla väljer att ha brevkontakt. I detta numret av vår faddertidning berättar några av våra faddrar om sin syn på fadderskapet och hur deras engagemang ser ut. Missa inte att läsa detta!

Anna Svärd Generalsekreterare

TEXT: LOVISA DEMIRCI
FOTO: MALIN LETH

Förskolan öppnar dörren till framtiden

Förskolan är en trygg plats för barnen och en plats för utveckling.

Av världens 6 800 levande språk, återfinns fler än 700 i Indonesien. Barnen vi träffar på förskolorna på de indonesiska öarna, Sumba och Västtimor, talar många olika språk. Det är inte ovanligt att språken är så pass lokala att grannbyar inte förstår varandra. Barnfonden har nyligen besökt Indonesien – landet med den enorma kultur- och språkvariationen där vi driver vårt största projekt genom tiderna.

Det här projektet är finansierat av Europeiska unionen

Vårt projekt bygger mycket på förtroende – inte minst mellan barn och lärare.

Att leka och utvecklas på en trygg plats är långt ifrån en självklarhet för alla barn – trots att det är en rättighet. I Indonesiens östra delar tvingas många barn vara hemma från skolan för att passa sina småsyskon eller hjälpa till med sysslor medan föräldrarna arbetar. Går småsyskonen i en förskola däremot, är chansen större att de äldre syskonen kan gå i grundskolan.

– Att få fler barn till förskolan är en del av projektet, men vi arbetar mycket bredare än så. Vi utbildar lärare för att de i sin tur ska kunna sprida god pedagogik. Vi fokuserar på trygghet för barnen och att motarbeta alla former av våld i skolan, berättar Malin Leth, projektansvarig på Barnfonden.

> ”När barnen på förskolan lär sig mer om sina rättigheter och att våld inte är tillåtet, är det också viktigt att de får samma signaler hemma”

När barnen på förskolan lär sig mer om sina rättigheter och att våld inte är tillåtet, är det också viktigt att de får samma signaler hemma. I vårt arbete med att förebygga våld mot barn är det därför viktigt att vi involverar föräldrarna. Det är så vi får en förändring som genomsyras överallt i samhället.

”Vi har kommit otroligt långt”

Malin Leth är ansvarig för Barnfondens EU-finansierade projekt i Indonesien, som nu är inne på sitt andra år.

När Malin bodde i Indonesien för ett antal år sedan lärde hon sig riksspråket, indonesiska, och utöver det tre lokala språk. Hennes språkkunskaper är en stor fördel när hon har kontakt med våra kollegor på plats. Malin besökte nyligen projektet för att följa upp vad som gjorts och utvärdera insatserna. Hon berättar:

– Vi har redan kommit otroligt långt. Några av målen som är satta under en treårsperiod är redan uppnådda. Det är inte så vanligt att det händer så tidigt i ett projekt. Lärarna vi arbetar med är väldigt positiva till att få mer kunskap i pedagogik.

Framöver kommer vi att arbeta mer strategiskt och på nationell nivå. Barnfondens projekt har fått uppmärksamhet från nationella myndigheter som vill lära sig mer om vårt arbetssätt och sprida till fler områden i Indonesien.

Ordet som sammanfattar hela projektet

Barnfondens lokala team i Indonesien består av flera experter. En av dem är Arnoldus Paut och han är specialist inom barns utveckling och lärande. Arnoldus utbildar lärare för att de ska ha en bra och användbar verktygslåda i sitt arbete med förskolebarnen.

– Vi har hittills utbildat 85 lärare och de i sin tur har spridit kunskapen vidare till ytterligare 150 kollegor. Vi har nära dialog med lärarna som berättar att de uppskattar innehållet i utbildningen och de nya sätten de kan lära ut på. Att de är positiva är en nyckel till framgång, säger Arnoldus.

Under sitt besök i Indonesien fick Malin frågan om hon med ett ord kan sammanfatta hela projektet. Hennes svar blev *förtroende*.

– Projektet bygger på förtroende på flera plan: förtroende mellan barn och föräldrar; föräldrar och skola; barn och lärare. Vi behöver också arbeta för att förtroendet mellan de lokala organisationerna och befolkningen ska vara hög, förklarar Malin.

Det här är projektets kärna

Vårt övergripande mål är att fler barn ska få tillgång till trygga förskolor. För att lyckas med det arbetar vi nära lokala organisationer, civilsamhället och myndigheter för att stärka kapaciteten på plats. Detta gör att hela samhället ska vara bättre rustat att arbeta för barns rättigheter.

Genom utbildning och handledning arbetar vi för att öka kapaciteten hos våra lokala samarbetspartners och hos fler än 100 civilsamhällsorganisationer som arbetar med utbildning för yngre barn.

Projektet är ett samarbete mellan Barnfonden och EU som pågår år 2018–2021.

Talande siffror för 2018

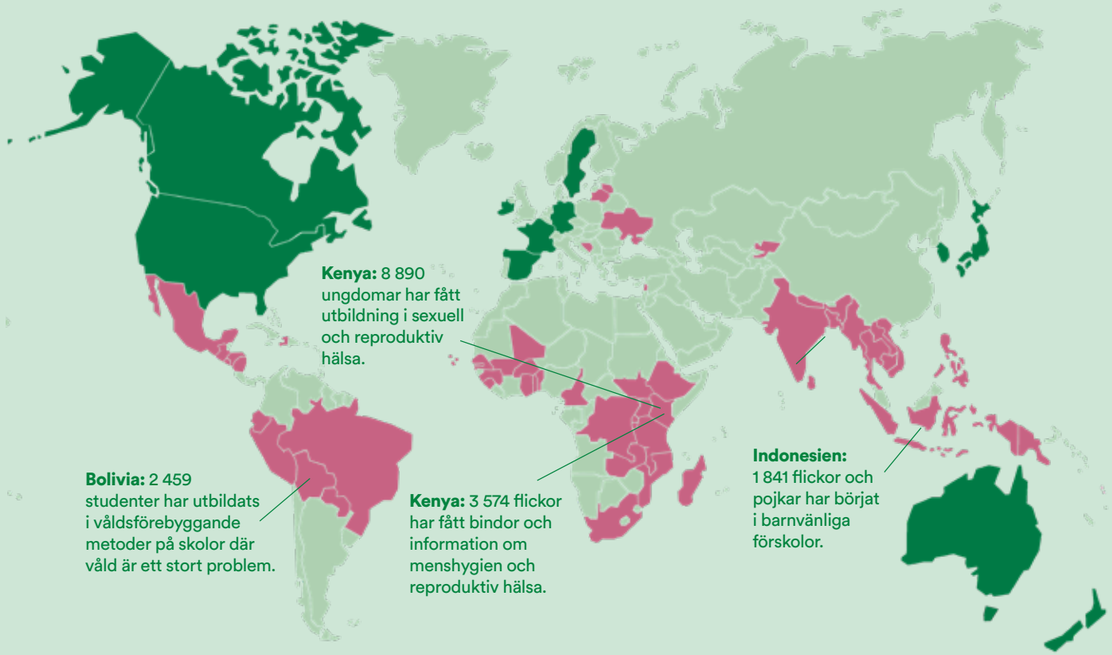

Barnfonden ingår i ChildFund Alliance som finns i 11 medlemsländer.

Tillsammans stödjer vi cirka 13 miljoner barn och familjer i 63 länder.

NYCKELTAL

Intäkter från institutionella givare och stiftelser till Barnfonden har tredubblats från 2017 till 2018: 4,8–14,4 miljoner.

Barnfonden ger **20 000 faddrar** i Sverige möjligheten att kommunicera med ett barn och en familj i en helt annan del av världen.

96, 4 miljoner kronor – Barnfondens insamlade medel 2018.

Barnfonden stödjer utvecklingsprojekt i **24 länder** i Afrika, Latinamerika och Asien.

HÄRIFRÅN KOMMER PENGARNA

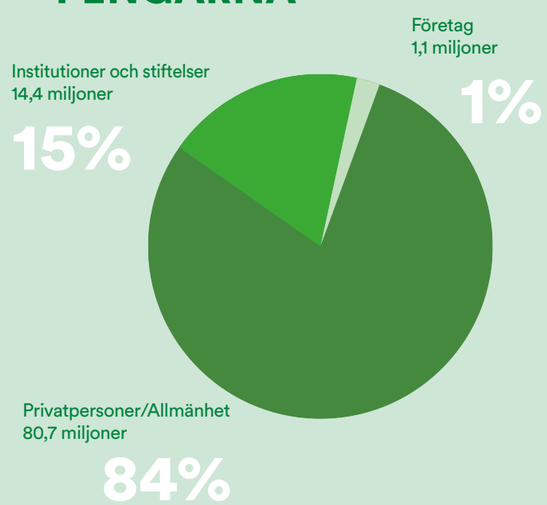

TEXT: LOVISA DEMIRCI
FOTO: PISEY KHUN OCH FREDRIK SALOMONSSON

JUST NU BEHÖVER VI STÖD TILL ATT:

- Stoppa könsstympning i Etiopien
- Bygga bibliotek i Kambodja
- Stoppa trafficking i Burkina Faso
- Bygga barnfokuserat klimatförsvar i Etiopien
- Stoppa våld mot barn i Bolivia
- Stärka barns trygghet och skydd i Indien
- Förebygga undernäring i Mali

Ruvar du på en bra idé?

Alla våra samarbeten med företag runt om i Sverige har börjat med en idé och ett engagemang – som vuxit sig till något större.

På Barnfonden arbetar vi med konkreta projekt för att både individer och samhällen ska kunna stå på egna ben.
Vill ditt företag eller din arbetsplats samarbeta med Barnfonden? Som företagsfadder eller samarbetspartner kan ni bidra på många sätt inom våra fokusområden: hälsa, utbildning, entreprenörskap och barns rätt till trygghet och skydd. Barnfonden arbetar nära barnen, deras familjer och lokala beslutsfattare.

Att vara partner till Barnfonden är att visa stort engagemang. Tillsammans identifierar vi projekt som förutom att ge vårt programarbete mer resurser, också stärker våra partnerföretags verksamheter. Det är ett partnerskap som bidrar till att stärka varumärket, samtidigt som det skapar möjligheter att engagera medarbetare i projekt som bidrar till en hållbar utveckling – alltid med barnen i fokus.

Kontakta oss för mer information om hur ni som företag kan bidra till hållbar utveckling med långsiktiga resultat.

Pia Skoog
Ansvarig företagspartners
073 346 82 20
pia.skoog@barnfonden.se

Därför är vi faddrar i Barnfonden

TEXT: LOVISA DEMIRCI
FOTO: BARNFONDEN OCH PRIVATA BILDER

Bröderna Ville och Viggo har brevväxlat och samtidigt övat sig på spanska i flera år.

20 000 faddrar stödjer Barnfonden och antalet fadderbarn är ännu högre, eftersom ni är många som stödjer fler än ett barn. Här berättar faddrar från Höllviken, Sandviken och Södertälje om varför de bestämde sig för att bli faddrar – och vad det ger tillbaka.

Hela familjen besökte Veronica i Ecuador

Familjen Löfgren från Höllviken i Skåne är faddrar till Veronica i Ecuador. De blev faddrar för tio år sedan när Veronica var fyra år och då var det föräldrarna Annica och Magnus som skrev breven. Idag är det annorlunda och båda sönerna, Viggo 14 år och Ville 12 år, skriver brev och övar sig samtidigt på sin spanska. I januari i år reste hela familjen Löfgren och hälsade på Veronica i Ecuador. En resa som de förberett, planerat och sett fram emot länge. Inför att de skulle åka pratade Annica och Magnus med sina barn om förväntningar och om skillnaderna länderna emellan. Själva mötet med Veronica var efterlängtat och blev ett minne för livet.

– Det märktes att hon var glad och frisk, med skinn på näsan – en tuff tjej. Hon berättade för oss att hon är snabbast i skolan på 100 meter och hon hade lätt för att prata om sina drömmar och mål.

Annica berättar vidare att Ecuador dessutom visade sig vara ett otroligt vackert land med fin natur och spännande djur. Under besöket träffade de många trevliga och sympatiska människor.

Förutom att vara en upplevelse för livet så har resan gett hela familjen Löfgren en större förståelse för utmaningarna som finns i Ecuador och hur deras stöd bidrar till en hållbar utveckling. Personal från Barnfondens lokala samarbetspartner var med när de träffade Veronica och de gav även en presentation om sitt arbete i området.

– Vi har valt att bli faddrar för att på ett bra och påtagligt sätt ge våra barn inblick i hur olika förutsättningar barn i världen har. Vi har, tack vare vår relation med Veronica och Barnfonden, haft många bra samtal kring detta. Och att vara fadder ger så mycket tillbaka, avslutar Annica.

Familjen Löfgren tillsammans med Veronica efter att ha pysslat på det lokala aktivitetscentret.

Leif, Margareta och Peris (alla tre med kepsar) tillsammans med personal från Barnfondens lokala samarbetspartner.

”Vi såg hur nödvändigt det är att vi hjälper till”

För Margareta och Leif Karlsson från Sandviken har fadderskapet gett en inblick i hur mycket som går att göra, med små medel och ett öppet sinne.

– När vi bestämde oss för att bli faddrar föll valet på Barnfonden eftersom vi ville ha möjlighet att besöka vårt fadderbarn och även kunna önska land och ålder, berättar Margareta och Leif.

I höstas hälsade de på sitt fadderbarn Peris, 18 år, i Kenya. De har lärt känna varandra genom år av brevväxling. Mötet i Kenya var efterlängtat och resan beskriver de som spännande, omtumlande och fylld av kontraster – inte minst mellan storstaden Nairobi och byn på landsbygden där Peris bor.

”När vi kom välkomnades vi av en jättekram från Peris som sprang emot oss, sen släppte hon oss inte på hela tiden vi var där”

Under sitt fadderbesök fick Margareta och Leif en rundtur i centret där Barnfondens lokala samarbetspartner verkar. Det var också där de träffade Peris och hennes familj.

– Vi fick hälsa på i en förstaklass i den skola där Peris gått tidigare. Rektorn berättade att de nyligen fått rinnande vatten där barnen kan tvätta händerna före maten och efter toalettbesök.

Margareta och Leif fick också se olika vatten- och odlingsprojekt som de genom fadderbidraget är med och bidrar till. De berättar:

– Vi fick en uppvisning av en grupp kvinnor som dansade inför och med oss. De berättade att de ville visa sin uppskattning över att vi, via vårt bidrag, hjälpt till att få rinnande vatten.

När det var dags att resa hem blev det ett känslosamt farväl, berättar Margareta och Leif som redan pratar om att komma tillbaka den dagen Peris tar examen från universitetet i Nairobi:

– Vi såg hur nödvändigt det är att vi hjälper till. Utan stöd från Barnfonden hade inte familjen kunnat låta Peris gå i skolan och definitivt inte låta henne söka in på universitetet.

Leif lämnar över en svensk parlör i t-shirtform.

Thomas och Jukka håller kontakt med båda sina fadderbarn. De har länge velat resa till Kenya för ett fadderbesök och siktar på att göra verklighet av drömmen nästa år.

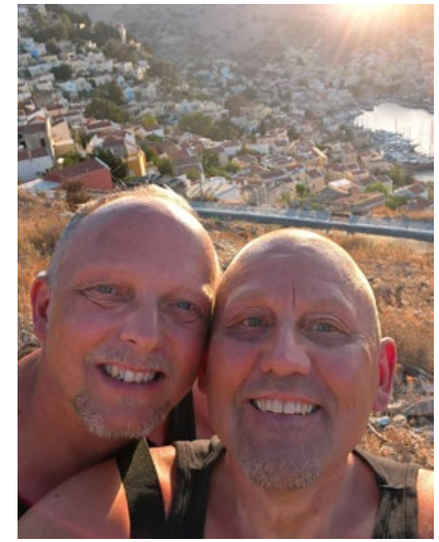

Barnfonden stödjer utvecklingsprojekt i 24 länder i Afrika, Latinamerika och Asien.

Flickors rättigheter i fokus

– Vi bestämde oss för att bli faddrar eftersom vi inte har egna barn. Att stödja ett fadderbarn med utbildning känns nästan som att få vara föräldrar på distans.

Det berättar Thomas Gustafsson och Jukka Peltoniemi från Södertälje som är faddrar till Gladys och Ester i Kenya. Att de blev faddrar genom Barnfonden beskriver de som ett naturligt val. De läste på och blev rekommenderade av vänner.

– För oss har det varit viktigt med det långvariga ansvaret. Det innebär att vi har behövt tänka igenom om vi har förutsättningar, både ekonomiskt och känslomässigt, att vara faddrar.

Thomas och Jukka berättar vidare att de kom fram till att de vill stödja två fadderbarn och att de vill följa dem och ha kontakt genom brev.

Gladys och Ester är båda flickor från Kenya och just flickors rättigheter och möjlighet till utbildning är frågor Thomas och Jukka brinner särskilt starkt för. Samtidig understryker de hur viktigt det är att fadderbidraget gynnar alla barn i området och stärker rätten att gå i skolan, skaffa sig en utbildning och möjlighet att förverkliga sina drömmar.

Ester och Gladys tycker om att rita och de har skickat många teckningar genom åren. Thomas och Jukka i sin tur har sett till att båda deras fadderbarn får läsa Astrid Lindgren och Tove Jansson:

– Ett speciellt roligt minne från vårt fadderbarn Gladys, är att hon tycker att Lilla My i Mumintrollet är en förebild, en tjej som går sin egen väg.

För Bodil är inte breven det centrala

Det har snart gått 24 år sedan Malmöbon Bodil Andersson blev fadder i Barnfonden. Idag är hon fadder till en flicka i Indien och tidigare har hon haft två fadderbarn i Thailand.

Bodil har alltid följt sina fadderbarn genom rapporter, men aldrig haft regelbunden brevkontakt. För henne har inte det varit viktigt. Hon har däremot engagerat sig på annat sätt inom Barnfonden.

– Samtidigt som jag blev pensionär sökte Barnfonden volontärer. I tio år var jag på kontoret flera gånger i månaden och hjälpte till med administrativa uppgifter. Det gav mig stor inblick i arbetet och i projekten, berättar Bodil.

Det är två hörnstenar som bidragit till att Bodil varit Barnfonden trogen under alla dessa år. För henne som fadder är det viktigt att stödet inte går direkt till fadderbarnet, utan till hela området där barnet bor. En annan betydelsefull del är trovärdigheten och att känna sig trygg med att organisationen är seriös.

De två första barnen som Bodil var fadder till i Thailand avslutades på grund av att barnen fick det bättre och inte längre var i behov av stöd utifrån. Vid varje avslut har det varit självklart för Bodil att fortsätta som fadder till ett nytt barn:

– Det är kronor jag kan avvara varje månad, även som pensionär, säger Bodil.

Bodil blev fadder i Barnfonden för 24 år sedan.

TEXT: LOVISA DEMIRCI
FOTO: BUFF OCH DAN HEDLUND

Barnfondens nya pris hyllar barnskrattet

Vilken film får dig att skratta högst? Den frågan tog vår jury med sig in i biosalongen och nu har de utsett årets vinnare av Barnfondens komedipris – för första gången någonsin.

BUFF Filmfestival är en etablerad kulturhöjdpunkt för barn och unga i Malmö sedan 35 år tillbaka. Nytt för i år är att Barnfonden delar ut pris för bästa komedi. Här berättar Barnfondens generalsekreterare, Anna Svärd, varför vi har instiftat det nya, glada priset:

– Vi vill med vårt komedipris lyfta skrattet och hylla den film som får fler barn i världen att skratta. Just barnskratt är en metafor för barn som mår bra och det är precis det vi kämpar för varje dag. Vi är otroligt stolta över att vara en del av BUFF som genom sina filmer belyser barns och ungas rättigheter över hela världen.

Känd komiker i juryn

Sissela Benn är hyllad skådespelare och komiker. Många känner igen henne i karaktären Filippa Bark, och hon är även aktuell som Sunes mamma i filmen Sune vs Sune.

– Skrattet är så universellt, det förenar oss människor. Det är en smittande form av kommunikation som hjälper oss att förstå oss själva, varandra och världen. Det är en oas där man kan få vila från alla problem. Skrattet hjälper oss att tanka ny kraft och ljusar upp våra sinnen, säger Sissela.

Och vinnaren är ...

Varje år delas ett antal priser i olika kategorier ut under BUFF Malmö Filmfestival. Barnfondens pris för bästa komedi är nytt och delades första gången ut den 28 mars 2019.

”Skrattet är så universellt, det förenar oss människor. Det är en smittande form av kommunikation som hjälper oss att förstå oss själva, varandra och världen.”

Det är en stor tillgång för Barnfondens jury att ha en komiker som Sissela Benn med i sökandet efter årets skratt.

NOMINERADE TÄVLINGSFILMER

Pichkus dröm (Indien)

The Falcons (Island)

The Wayang kids (Singapore)

Vinnare:

Jitendra Mishra, kreativ producent Pichkus dröm.

Motivering:

4,5 miljarder människor saknar tillgång till en säker toalett. Siffran är kvittot på att en film som Pichkus dröm behövs. Den sätter toaletten på kartan och den gör det med värme, färgrikedom och mycket skratt. Vi får följa Pichku i Indien som vågar kämpa för sin dröm – mot alla odds. Vi får följa vänskap som spänner över alla gränser – gränser som vi människor hittat på. Filmen bidrar till mer barnskratt över hela världen – och den gör det utan att skoja bort allvaret. Alla människor har rätt till en säker toalett och Pichkus dröm belyser detta på ett sätt vi aldrig tidigare upplevt.

Ett pris för att hylla skrattet – och stoppa trafficking

Barnfonden ger i vinnarens namn 10 000 kronor till ett nystartat projekt mot trafficking i Kambodja. Priset går till den del i projektet där vi arbetar med barnvänliga platser. Det är platser för informationsträffar om trafficking, men också utrymme för psykosocialt stöd till barn och unga som utsatts för trafficking och osäker migration.

Barnfondens jury

Vår jury som har sett och bedömt de nominerade filmerna är:
Sissela Benn – Skådespelare, regissör och komiker
Ellen Rydhög – Filmintresserad elev i årskurs 6
Anna Svärd – Generalsekreterare på Barnfonden
Fredrik Salomonsson – Kommunikatör på Barnfonden

– Det har varit kul att vara med i juryn. Alla tre filmerna som tävlade var bra på olika sätt och alla hade ett speciellt budskap. I filmen som vann tycker jag särskilt att vänskapen mellan Pichku och hans nyfunne kompis Gopi var fin att se, berättar Ellen Rydhög.

Mangakonstnär har målat priset

Natalia Batista är en av Sveriges främsta mangakonstnärer och hon har gjort illustrationen till Barnfondens diplom (se bild till vänster). En bild som symboliserar vänskap, trygghet – och barnskratt!

TEXT: LOVISA DEMIRCI

21 procent av svenskarna har uttryckt sin sista vilja

Att skriva ett testamente kan kännas krångligt, men det är lättare än många tror. Trots att det är enkelt – och viktigt – har bara 21 procent av svenskarna uttryckt sin sista vilja i ett testamente.

Enligt svensk lag ärver i första hand maka/make, barn, barnbarn och så vidare i rakt nedstigande led. Många av oss lever idag som sambos, med särkullbarn, ensamma, i kollektiv – den traditionella familjen är inte en självklarhet. Flera av oss har även engagemang i livet som vi brinner starkt för. Genom att skriva ett testamente går det att bestämma hur du vill att dina tillgångar ska fördelas efter att du avlidit.

Gör skillnad även i framtiden

68 procent av alla svenskar stödjer en eller flera organisationer. Däremot är det betydligt färre, cirka 7 procent, som vet att det går att ta med en organisation i sitt testamente – och göra stor skillnad även i framtiden.

Karin Bergqvist är ansvarig för testamenten på Barnfonden. Hon berättar:

– Även mindre gåvor gör stor skillnad. Vissa väljer att testamentera en procent till Barnfonden, andra betydligt mer. Många känner en stor glädje i att det finns möjlighet att fortsätta förändra livet för barn och familjer i Barnfondens programområden.

Var med och förändra framtiden för våra barn

Du kan vara med och göra skillnad för barn även långt fram i tiden. Vår drivkraft är att stärka barns rättigheter. Genom vårt långsiktiga arbete vill vi skapa möjligheter till en bättre framtid för barn som lever under mycket fattiga förhållanden.

Källa: Statistik från Frivilligorganisationernas insamlingsråd, FRII

TÄNK PÅ DETTA NÄR DU SKRIVER TESTAMENTE:

- Var tydlig
- Ha två vittnen över 15 år som inte är arvstagare
- Dina testamentesvittnen behöver inte se innehållet i testamentet
- Förvara på ett ställe där det kan hittas – och gör kopior
- Vill du skriva in Barnfonden, skriv då vårt fullständiga namn: ***Barnfonden insamlingsstiftelse och vårt organisationsnummer: 846003-9020***

Barnfondens personal

Anna Svärd
Generalsekreterare

Mikael Sallander Hellman
Insamlings- och marknadschef

Maria Andersson
Ekonomichef

Martina Hibell
Programchef/Bitr generalsekreterare

Catherine Larsson
Programhandläggare

Katarina Korenkova
Programhandläggare (föräldraledig)

Anna-Maria Romberg
Programhandläggare

Anna Fallgren
Programhandläggare

Malin Leth
Programhandläggare

Kristin Rosqvist
Teamledare Givarservice

Sevgi Até
Handläggare Givarservice

Johanna Tunbjer
Handläggare Givarservice

Julia Carlsson
Handläggare Givarservice

Lovisa Demirci
Kommunikationsansvarig

Emil Svensson
Kommunikatör

Fredrik Salomonsson
Kommunikatör

Karin Bergqvist
Projektledare

Susanne Melms
Värvningsansvarig

Pia Skoog
Ansvarig företagspartners

TEXT: EMIL SVENSSON
FOTO: CAROLINA EHRNROOTH

Medarbetare i fokus

Har du någon gång hört av dig till Barnfonden är chansen stor att du pratat med Barnfonden-veteranen Sevgi Até. Sevgi är född och uppvuxen i Malmö, med föräldrar som emigrerade från Nordmakedonien under 60-talet. Hon bor kvar i sin hemstad än idag, tillsammans med sin man och deras två tonårsbarn.

Sevgi började arbeta på Barnfonden för snart 12 år sedan och det första besöket på kontoret minns hon än:

– På första intervjun möttes jag av bilder på fadderbarn som fanns på kontoret. Jag blev väldigt berörd av bilderna och fick en stark känsla av att vilja vara med och arbeta för de här barnen.

På Barnfonden har Sevgi arbetat som receptionist, administrativ assistent och de senaste två åren som handläggare på givarservice.

Utöver att ge service via telefon och mail, registrerar hon fadderskap och ser till att nya faddrar får information om sitt fadderbarn. För cirka sju år sedan reste Sevgi tillsammans med dåvarande generalsekreteraren, Carolina Ehrnrooth, till Indien för att besöka och följa upp våra projekt.

– Det var en fantastisk upplevelse att få träffa fadderbarnen. Även om de hade väldigt lite var de generösa, välkomnande och glada. Det var otroligt rörande att få se på plats hur stödet från faddrar gör skillnad för familjerna vi träffade.

Sevgi är själv fadder genom Barnfonden. Hon har inte brevväxlat aktivt, men har genom åren skickat personliga gåvor och fått respons i form av tackbrev.

– Det räcker för mig att få en bekräftelse på att pengarna kommer fram och att jag skickar gåvor och något vykort då och då.

I sitt arbete på Barnfonden har Sevgi alltid haft mycket kontakt med faddrar och berättar:

– Jag gillar att ge bra service och få representera Barnfonden på ett bra sätt. Att få respons från faddrar om att vi gör ett bra jobb, och att de själva upplever att deras stöd gör skillnad ger en varm känsla. I slutändan är det viktigaste att faddrarna har fått svar på sina frågor och har en bra upplevelse av Barnfonden när vi lägger på.

Om samtalen som kommer in berättar hon att många faddrar är pratglada och trevliga, men att det också kommer in mer känslosamma samtal som berör djupt. Till exempel samtal med personer som långt in på ålderns höst fortsätter att vara faddrar och som har en stark relation med fadderbarnet.

Sevgi berättar att många hör av sig om OCR-nummer för gåvor, adress för brevväxling och funderingar kring hur länge man har kvar sitt fadderbarn.

– Ett tips är att höra av dig med din epost-adress så att vi kan skicka information digitalt. Och om du som fadder känner någon som du tror är intresserad av hur ett fadderskap fungerar, uppmuntra gärna då personen att ta kontakt med oss eller att besöka vår hemsida. Jag som både arbetar här och själv varit fadder länge ser att det gör otrolig skillnad varje dag, avslutar Sevgi.

SVERIGE
PORTO BETALT
PORT PAYÉ

B

20291639

Har du flyttat eller bytt namn? Hör av dig till oss om du behöver uppdatera dina personuppgifter. E-post: info@barnfonden.se Tel: 040-12 18 85

90 KONTO SVENSK INSAMLINGS KONTROLL

barnfonden
Medlem i ChildFund Alliance