Verksamhetsberättelse och årsredovisning 2020

barnfonden

Medlem i ChildFund Alliance

90 KONTO | SVENSK INSAMLINGS KONTROLL

Innehållsförteckning

Ordförande har ordet....3

VERKSAMHETSBERÄTTELSE

Talande siffror för 2020....5

Om Barnfonden....6

Konkreta exempel från 2020....8

ÅRSREDOVISNING

Förvaltningsberättelse....15

Väsentliga händelser....16

Förväntad utveckling....18

Organisation och ledning....18

Kontroll och granskning....19

Finansiell riskhantering....19

Hållbarhetsupplysningar....19

Resultaträkning....20

Balansräkning....21

Kassaflödesanalys....23

Förändring av eget kapital....24

Noter....25

Styrelsens och generalsekreterarens underskrifter....33

Revisionsberättelse....34

Ett år av omställning och anpassning

Mitt första år som Barnfondens ordförande har inte varit vilket år som helst. Det var året när världen lamslogs av en pandemi, när hela samhällen stängdes ner och världen blev både större och mindre på samma gång. Min inställning mitt i allt detta kaos har varit att vi måste ställa om, inte ställa in. På Barnfonden har vi genom flexibilitet, kreativitet och fokus på att hitta lösningar kunnat fortsätta leverera bra verksamhet för barnen i våra programländer och ha ett fortsatt stabilt stöd från våra givare och partners. Vi kan till och med se att många har höjt blicken och delat med sig ännu mer trots att den egna situationen ibland upplevts som tuff och osäker.

Barnen drabbas hårdast i kriser

Det vi också har sett tydligt under året som gått är hur det återigen är barnen som drabbas hårdast i en krissituation. Trots att det är ett virus som inte är väldigt farligt för barn, är det barn som i pandemins kölvatten står utan utbildning och livsviktiga vaccinationsprogram, som könsstympas och gifts bort, som utsätts för mer våld både i hemmet och på nätet.

Den pågående och accelererande klimatkrisen drabbar precis som pandemin barn oerhört hårt. Tyvärr finns det i detta fall inget vaccin som enkelt kan rullas ut och låta oss återgå till en ”normal” tillvaro.

Klimatet förändras med förödande konsekvenser för världens barn, i synnerhet för de som redan lever i stor utsatthet. Viktigt i denna omtumlande och oroliga tid är alltså att ha fokus på flera olika frågor samtidigt - pandemi, klimat, fattigdomsbekämpning osv.

Nu måste vi bygga upp bättre

Som så många påpekat behöver vi nu inte bara bygga upp igen, utan vi måste bygga upp bättre. Och här kan och kommer Barnfonden med den kompetens och erfarenhet som organisationen besitter bidra konstruktivt och med kraft. Vi strävar inte efter att återgå till ”det normala” eftersom många av de problem vi nu behöver hantera härstammar från det vi ser som normalläget. Vi har möjlighet och måste skapa ett bättre, mer långsiktigt hållbart samhälle för alla människor, inte bara för de få.

Att bygga upp bättre har varit en central tankegång för oss när vi under 2020 arbetat fram vår strategi för de kommande fem åren. För allas skull, och inte minst för barnens, måste vi nu börja samarbeta på riktigt för att möta de stora utmaningar som ligger framför oss. Med gemensamma krafttag kan vi bromsa klimatförändringarna men också förbereda oss för de effekter som redan är oundvikliga. Vi kan skapa trygghet för de mest utsatta barnen genom att tänka nytt och genom att bjuda in till möten och samarbeten. Vi behöver utmana oss själva och andra för att vi ska kunna garantera barns rättigheter så som de är formulerade i barnkonventionen. Och det är precis det här som vår nya strategi fokuserar på - barns rätt till trygghet i ett föränderligt klimat.

30 års erfarenhet

I år fyller Barnfonden 30 år. Det betyder att vi har 30 års erfarenhet att luta oss mot, lära av och bygga vidare på när vi nu blickar framåt. Jag är hoppfull om framtiden tack vare det fantastiska engagemang jag ser finns och de nytänkande initiativ som tas för att lösa våra grundläggande samhällsutmaningar. Det är tillsammans vi gör skillnad så att fler barn i världen kan säga:

- Jag är trygg, jag är frisk, jag är glad, jag har en utbildning, jag har en röst!

Yasemin Arhan Modéer
Ordförande Barnfonden

Verksamhetsberättelse

Talande siffror för 2020

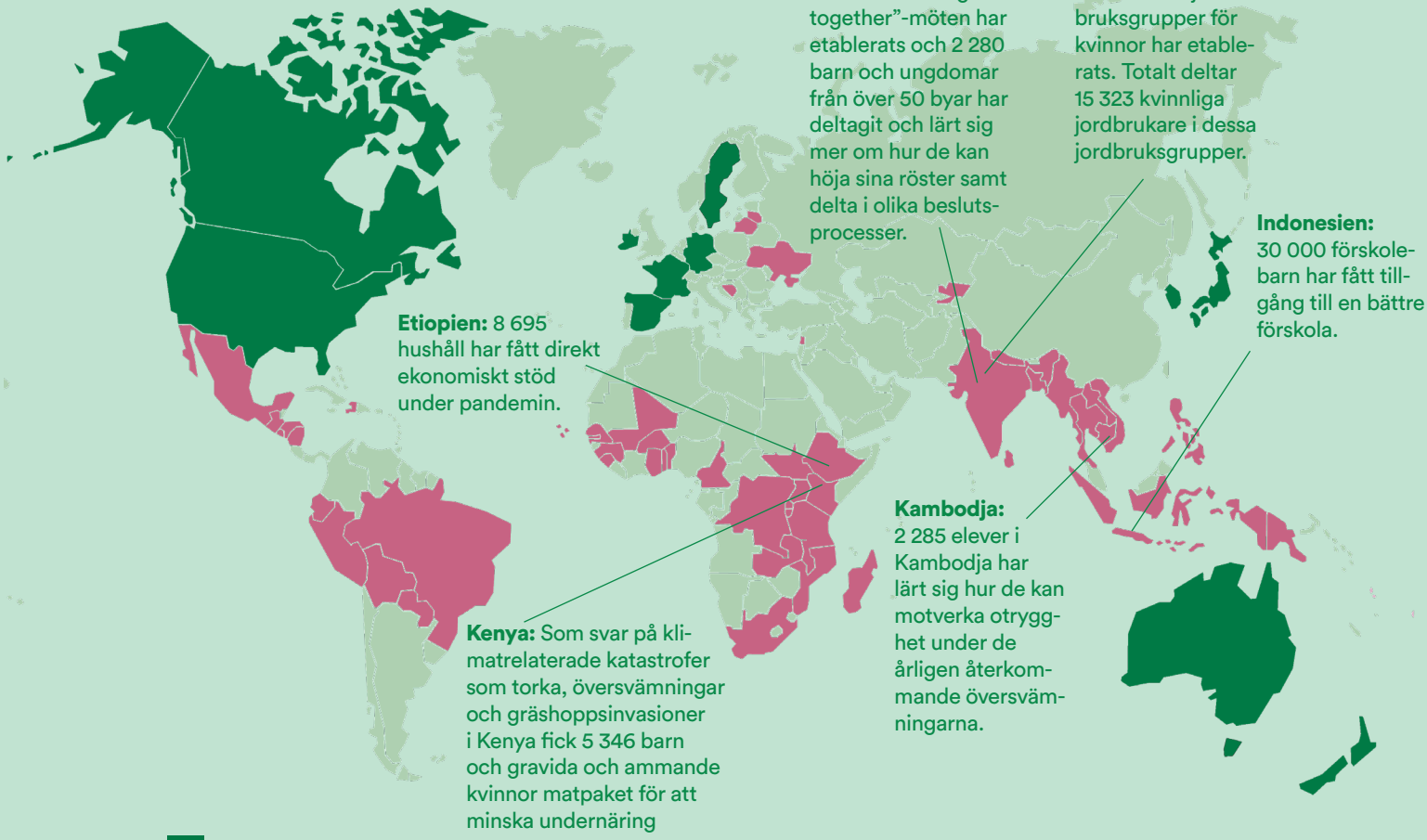

Barnfonden ingår i ChildFund Alliance som finns i 12 medlemsländer.

Tillsammans stödjer vi cirka 23 miljoner barn och familjer i 70 länder.

NYCKELTAL

(Siffror för 2019 inom parentes)

Barnfondens 17 900 (17 367) faddrar stödjer 20 329 (19 501) fadderbarn runt om i världen. Många väljer ett ha fler fadderbarn än ett.

83 010 (82 273) TSEK – Barnfondens insamlade medel 2020.

Barnfonden stödjer utvecklingsprojekt i 19 (24) länder i Afrika, Latinamerika och Asien.

FÖRDELNING AV INSAMLADE MEDEL

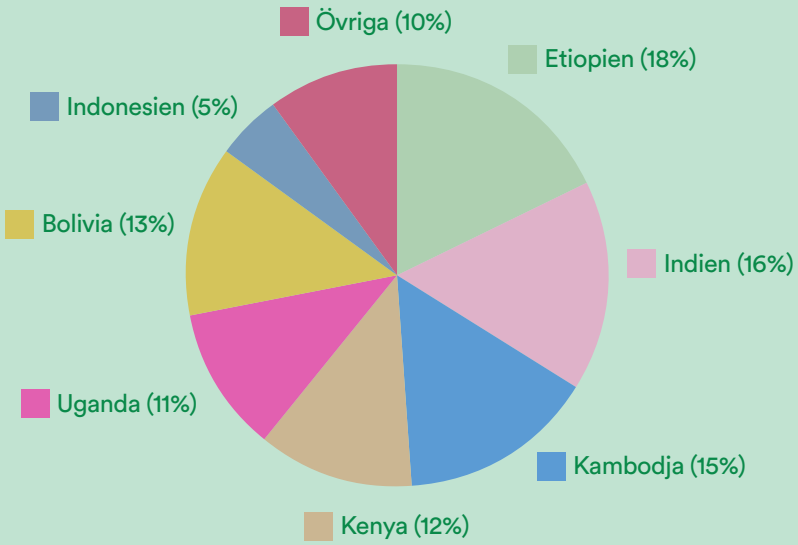

Om Barnfonden

Vi har alltid samma utgångspunkt och det är att barnet är i fokus. För alla barn har rätt till ett tryggt liv. Ett liv utan våld och hunger. Ett liv där det finns möjlighet att gå klart skolan.

Skolträdgårdar är ett inslag i vårt klimatrelaterade projekt i Kambodja.

Vi ser till hela barnet och de faktorer, personer och strukturer som påverkar det. Genom att arbeta i samma område en längre tid får vi möjlighet att följa utvecklingen genom hela barndomen. Våra samarbetspartners arbetar intensivt med att förbättra barns och familjers villkor genom att fokusera på utbildning, hälsa, försörjning och barns rätt till trygghet och skydd.

Vi är en religiöst och partipolitiskt obunden barnrättsorganisation som arbetar med barns rättigheter ur ett helhetsperspektiv. Miljöförstöring och klimatförändringar ser vi som avgörande orsaker till att barn far illa både idag och imorgon. Långsiktig och hållbar utveckling är grunden i all vår verksamhet och vi utgår alltid från barnens behov.

Vetskapen om att vi arbetar med barns liv och framtid präglar varje del av vårt arbete. Vårt mål är att lokala myndigheter och boende i områdena som får stöd så småningom ska ta över arbetet och själva driva utvecklingen vidare.

Barnfonden startade 1991 och är en självständig del av det globala nätverket ChildFund Alliance som består av tolv medlemsorganisationer. Barnfonden leds av en oavlönad styrelse. Ett stort personligt engagemang genomsyrar hela verksamheten, från kontakten med givare till arbetet tillsammans med barn och familjer i våra programområden.

Medlemmarna i ChildFund Alliance har förbundit sig att följa gemensamma riktlinjer för att skapa hög kvalitet inom programarbete, insamling och ekonomisk uppföljning. Varje medlem är en självständig organisation med en nationell styrelse. Tillsammans arbetar vi för att skapa långsiktig och meningsfull förändring för cirka 23 miljoner utsatta barn och familjer i 70 länder.

Barnfonden har under 2020 stöttat utvecklingsarbete i 18 länder i Afrika, Asien och Latinamerika genom samarbete med fem partners inom ChildFund Alliance, sju av ChildFunds landskontor och 15 lokala partners.

GLOBALA MÅLEN
för hållbar utveckling

Barnfondens vision

Vår vision är en hållbar värld där barn blir lyssnade på, tas om hand och blir respekterade. En värld där varje barn kan säga: - Jag är trygg, - Jag är frisk, - Jag är glad, - Jag har en utbildning, - Jag har en röst.

Vårt uppdrag

Tillsammans med barn skapar vi hållbara lösningar som skyddar och stärker deras rättigheter och välmående. Detta gör vi genom partnerskap, hjälp till självhjälp och helhetsperspektiv.

Våra värderingar

Vi står på barnens sida: Som barnrättsorganisation anser vi att barnets rättigheter alltid ska skyddas och främjas, genom alla delar av barnets liv. Vi drivs av att genom olika metoder nå bästa möjliga effekter, och vi mäter oss på hur väl vi lyckas bidra till en positiv och hållbar utveckling för barn. Vårt engagemang och vår lojalitet är gentemot barn, och vi kommer otröttligt att kämpa för barnets bästa i hemmet, i skolan, i närområdet samt på nationell och global nivå. Med barnet i fokus väljer vi att göra det som är rätt och inte det som är lätt.

Tillsammans gör vi skillnad: Genom partnerskap tar vi tillvara andras styrkor för att vi tillsammans ska nå längre för barns rättigheter än vad någon av oss skulle kunna på egen hand. Att arbeta tillsammans innebär att vara inkluderande, att inte tolerera någon form av diskriminering och att vi visar respekt i kommunikation, samtal, möten, programarbete och insamling. Vi möter människor där de är och ser vikten av olika infallsvinklar och erfarenheter.

Vi håller vad vi lovar: Vi tar ansvar för att göra det vi säger att vi ska göra, och är transparenta med hur vi jobbar, vad vi uppnår likväl som när vi inte uppnår det vi tänkt. Vi ska kunna ställas till svars av alla som väljer att samarbeta med oss, från det enskilda barnet och familjen till myndigheter, faddrar, finansiärer och kollegor emellan. Vi ska förtjäna andras tillit. Vi visar tillit till varandra i vårt dagliga arbete eftersom det är så vi kan utvecklas och göra det bästa för barnen.

Vi är handlingskraftiga: Vi är nyfikna på att hela tiden hitta bättre sätt att arbeta på. Vi vågar se nya möjligheter på samma sätt som vi vågar rannsaka gamla vanor, alltid med strävan efter förbättring. Vi har mod att agera på möjligheter och testa nya vägar för att nå hållbara resultat och arbeta så effektivt, effektfullt och ansvarsfullt som möjligt. Vi kan visa respekt för de barn, partners, samhällen och givare vi arbetar med genom att vara flexibla, öppna och lyhörda.

Globala målen

De globala målen för hållbar utveckling riktar sig till alla världens länder. Målen gäller oss alla och världens ledare har förbundit sig till de 17 olika målen för att vi till år 2030 tillsammans ska: avskaffa extrem fattigdom, minska ojämlikheter i världen, lösa klimatkrisen och främja fred och rättvisa. På Barnfonden är de globala målen ett ständigt närvarande ramverk. Genom långsiktigt arbete med fokus på barn och insatser inom utbildning, hälsa, försörjning och barns rätt till trygghet och skydd bidrar vi till att flera av delmålen kan uppnås.

Vi har identifierat nio av de 17 målen som vårt primära fokus, där de första sex utgör grunden för varje barns utveckling. Vårt åtagande för barns trygghet i ett föränderligt klimat ger stöd åt det specifika fokus på mål 13: Bekämpa klimatförändringarna, och delmål 16.2: Att eliminera övergrepp, utnyttjande, människohandel och alla former av våld eller tortyr mot barn. Dessutom representerar mål 17: Genomförande och globalt partnerskap vår övertygelse att partnerskap är det enda sättet på vilket vi kan uppnå hållbar utveckling för barn.
mål.

Pandemin har satt fokus på barns rätt till trygghet och skydd. När samhällen stänger ned är det i synnerhet redan utsatta barn som drabbas hårdast.

Konkreta exempel från 2020

I följande avsnitt nämner vi ett antal höjdpunkter från det arbete vi inom våra fem övergripande fokusområden gjort under föregående år tillsammans med barnen, familjerna och personalen på plats samt tillsammans med våra givare.

Hälsa och välmående

Mali: 2020 avslutade Barnfonden projektet Community Based Fight Against Acute Malnutrition. Med fokus på spädbarn och småbarn utbildade vi 15 hälsoarbetare, 45 lokala hälsovolontärer och 159 ”näringsgrupper” från fyra samhällen, vilka i sin tur utbildade 8 940 föräldrar om god kost och om hur de kan förebygga malaria. Till följd av detta fick 5 754 barn skydd mot malaria och vi lyckades minska den genomsnittliga graden av undernäring med 34%. Projektet hade stöd från Barnfondens givare och Världens Barn via Radiohjälpen.

Kambodja: Under 2020 påbörjade Barnfonden ett projekt som kommer att ge rent vatten till sju byar i distriktet Rukh Kiri i provinsen Battambang. Vi har nu slutfört förberedelserna för att borra brunnar och installera vattenkällor i åtta grundskolor vilket kommer att gynna över 1 500 elever. Projektet finansieras av stiftelsen Vatten åt Alla.

Uganda: Tack vare en gåva från en av Barnfondens trogna faddrar, Marie Säleby, har 803 elever vid Yelekeni-skolan i Uganda nu en mer hälsosam skolmiljö där förutsättningarna för lärande är större. Maries stöd gjorde det möjligt för skolan att renovera sju klassrum, bygga toaletter anpassade för personer med funktionsnedsättning, fylla på biblioteket med böcker, öka möjligheten till skolbaserade idrotts- och andra klubbar samt stärka skolledningskommittén. Ett inslag i projektet har dessutom varit att lära elever att göra återanvändbara bindor. När covid-19 slog till kunde vi dessutom tillhandahålla handtvättbås, tvål och handdesinfektionsmedel till skolan. Projektet finansieras av Marie Säleby Consulting.

Covid-19: Både fadderbidrag och andra gåvor har använts för att installera lokala handtvättställ, utbilda barn och familjer om hur man skyddar sig mot covid-19 och hur man testar sig för viruset. Tvål, handdesinfektionsmedel, handskar och masker delades ut till familjer och hälsoarbetare. Familjerna fick antingen kontanter för att köpa sin egen mat eller så delades baslivsmedel ut för att säkerställa mat på bordet.

Utbildning och livskunskap

Indonesien: Barnfonden har arbetat med lokala organisationer i de tre distrikten Kupang, East Sumba och Southwest Sumba i East Nusa Tenggara, Indonesien för att förbättra tillgång till och kvalitet i förskolor i Indonesien. Vi har samlat föräldrar, förskolelärare, civilsamhällesorganisationer och olika myndigheter på by-, distrikts- och nationell nivå för att främja möjligheterna till och understryka vikten av förskoleundervisning. Förbättringar gjordes i förskolorna bland annat genom att lärare fick fortbildning i jämställdhet, barnskydd samt i hur de kan utveckla lektionsplaner för att göra lektioner mer intressanta för barnen. Vi har nått fler än 2 500 förskolebarn i 54 förskolor i 30 byar direkt, och fler än 30 000 förskolebarn indirekt. Insatsen finansieras av EU och Sida.

Indien: Utöver vårt vanliga arbete med lärare och elever för att förbättra grundskoleutbildningen i Gogunda Block, Indien, gör vi i området en riktad insats som syftar till att förbättra kvaliteten på utbildningen för över 1 000 studenter genom lärarutbildning, samtidigt som vi förbättrar infrastrukturen och säkerheten på 20 skolor. Vi kopplar också samman skolledningskommittéer med Panchayat Raj-institutionerna och den lokala regeringen för att se till att Indiens nationella policy för trygghet i skolan implementeras i området. Detta är en policy som syftar till att skydda barn från exempelvis brand, översvämningar, cykloner och jordbävningar.

Modellen för den barnvänliga skolan innehåller miljöåtgärder, inklusive en ny inlärningsmodul för klimatförändringar som kommer att inkluderas i skolplanen. Det finns också en stark komponent för socioemotionellt lärande och aktiviteter som dockteater för att sprida medvetenhet om vikten av flickors utbildning och för att motivera familjer att skicka sina barn till skolan. I synnerhet flickor är av olika anledningar mer benägna att hoppa av skolan. Projektet finansieras av Barnfondens givare och Världens Barn via Radiohjälpen.

Kambodja: I området Battambang har vi utvecklat utbildningar inom miljövänlig trädgårdsodling samt skapat demonstrationsområden kopplade till dessa, samt ökat elevernas kapacitet inom katastrofriskreducering och klimatanpassning. Över 75 så kallade peer-sessioner genomfördes i 15 skolor och nådde 2 285 elever. Med hjälp av en peer-to-peer-metodik lärde sig eleverna hur de kan uppnå trygghet och säkerhet vid lokala katastrofer som den årliga översvämningen och stormar som ofta får barn och familjer att evakuera sina hem. Insatsen finansieras av Barnfondens givare och Världens Barn genom Radiohjälpen.

Covid-19: Även om många skolor förblev stängda under stora delar av 2020 har vi stöttat barns lärande genom aktiviteter och handledningssessioner online eller via radio. Detta har inneburit att vi också måste vara vaksamma när det gäller säkerheten på nätet på grund av barns större exponering för risker på internet. På platser utan internetåtkomst, till exempel i Gogunda i Indien, drev vi en mobil bibliotekstjänst och delade ut hembaserade inlärningspaket som var anpassade så att föräldrarna hade resurser både att undervisa sina barn och att hjälpa till med de sociala och känslomässiga frågor de mötte när de och barnen tvingades stanna hemma.

Försörjning

Indien: I östra Uttar Pradesh arbetar vi med att stärka kvinnors försörjningsförmåga. Fokus ligger på jämställdhet, att öka stödet lokalt för kvinnliga jordbrukskooperativ, och att stärka kvinnliga jordbrukares rättigheter - både de ekonomiska och sociala. Det kommer också att hjälpa kvinnor att anpassa sig till effekterna av klimatförändringarna. Barnfonden började tillsammans med ChildFund Indien att arbeta med tio lokala partners och 160 byar under 2020 och lyckades etablera 636 jordbruksgrupper med 15 323 kvinnor, trots de begränsningar som covid-19 medförde. Projektet finansieras av EU och Sida.

Etiopien: Ungdomar över hela världen kämpar för att hitta anständigt arbete när de lämnar skolan. Men på landsbygden i Etiopien, där det finns så få jobb, behöver ungdomar lära sig särskilda färdigheter för att se till att de kan försörja sig på ett tryggt och bra sätt. Kycklinguppfödning, mjölkförädling och produktion av sanitetsbindor är exempel på vad några av de företag som 250 ungdomar i området fått hjälp med att starta upp fokuserar sin verksamhet på. Dessa ungdomar och över 2 500 andra som bor i området har också fått utbildning i exempelvis ledarskap, barnskydd (som människohandel, barnäktenskap och barnarbete) och miljöfrågor. Projektet får stöd från Barnfondens givare och ForumCiv.

Kambodja: Vi ökar jordbrukares kunskap om markkvalitet och markberedning, plantering och omplantering och om hur de bäst väljer grödor. De utbildas även i tekniker för att hantera översvämning och torka. Femtio jordbrukare har fått stöd för att skapa femton demonstrationsgårdar och för att dela med sig av sina erfarenheter och inspirera 1800 andra jordbrukare att genom bland annat månatliga möten förbättra sin praxis och medvetenhet om samhället. Peer-learning via månadsmöten är ett mycket ef-

Barn i Gogunda, Indien, där vi genomför projektet Children's access to Child-Friendly and Climate Ready Schools.

fektivt sätt att nå ut med intensivutbildning till många människor. Projektet får stöd av Barnfondens givare och Världens Barn via Radiohjälpen.

Kenya: Barnfonden började arbeta med ChildFund Kenya och ChildFund Deutschland för att utveckla vattenkällor och odling av sötpotatis i området Turkana som är hårt drabbat av återkommande torka. Vi fortsatte också ett projekt med ChildFund Nya Zeeland för plantering och förädling av moringaträd i Emali, Kenya. Genom den här typen av stöd till större projekt, där huvudorganisationerna fått stöd från sina länders respektive regeringar, kan vi öka Barnfondens möjlighet att påverka många fler barn i våra fokusområden.

Covid-19: Mat är inte det enda det är ont om när samhällen stängt ned till följd av pandemin. Många redan utsatta familjer har även haft svårt att täcka sina kostnader för hyra, hälsa, utbildning, bränsle och transport. I många av de samhällen där Barnfonden arbetar har de som är mest utsatta fått hjälp genom kontantöverföringar. Detta har gjort det möjligt för dem att själva avgöra vilka utgiftsbehov som bör prioriteras högst.

Barnskydd och inkludering

Kambodja: Vi såg slutet på en tvåårig insats för att öka samhällets möjlighet att motverka osäker migration och handel med barn, inklusive kommersiell sexuell exploatering. Insatsen gjordes i två kommuner i Romeas Heak-distriktet i Kambodja. Barnfondens utvärdering visade att de som bär ansvar för barns trygghet och skydd avsevärt har ökat sin specifika kunskap om lagstiftning om människohandel men också om juridiska lagar generellt (från endast ungefär hälften som förstod människohandel och allmänna lagar 2018, till mer än 85% år 2020). Formella och informella lokala strukturer för skyddsmekanismer mot barnmigration och handel med barn stärktes också. Projektet fick stöd av Barnfondens givare och Musikhjälpen via Radiohjälpen.

Indien: Utmaningarna gällande frågor relaterade till olika typer av barnskydd, inklusive barnäktenskap och barnarbete, är många och stora i delstaten Rajasthan i Indien. En kartläggning i Gogunda, Udaipur, lyfte fram barnskyddsfrågor och ledde till att vi utbildade 51 kommunala tjänstemän om barnskydd. I 50 byar i Gogunda Block har vi också utbildat barn, ungdomar och vuxna i mammagrupper, barnklubbar, ungdomsklubbar, skolledningar och socialarbetarteam om barns rättigheter, barnskyddssystem, roller och ansvar, påverkansarbete och ledarskap för att höja sin röst och förbättra sitt deltagande i beslutsprocesser. 50 utbildningsseminarier hölls med 532 barnklubbsmedlemmar (utanför skolan), 50 workshops hölls med barnrättsklubbar (i skolan). Dessa ledde i sin tur fram till mötena ”Coming Together” mellan barnklubbarna, barnrättsklubbarna och ungdomsklubbarna, vilka sammanlagt involverar 2 283 barn. Detta gav barn och ungdomar en viktig plattform för interaktion och samordning mellan dem. Projektet får stöd från Barnfondens givare och ForumCiv.

Bolivia: Något som påverkades kraftigt av covid-19 är vår insats för att minska förekomsten av våld mot barn i Oruro, Bolivia. När skolorna i landet stängde i mars 2020 blev det svårt att genomföra insatserna, som involverar sju skolor och 3 397 elever, enligt plan. Dock har arbetet inte helt legat på is - där det var möjligt att fortsätta har vi gjort det - men insatsen har förlängts med cirka sju månader. Trots pandemin har vi till exempel kunnat distribuera informationsmaterialet Harmonious and Peaceful Coexistence Plans till flera av skolorna. Ungdomsledare kunde också få utbildning om mikroprojekt som de kan driva för att ta itu med våld. Projektet har stöd från Barnfondens givare och Världens Barn genom Radiohjälpen.

Kambodja: 2020 påbörjade vi arbetet med att förbättra situationen för barn med funktionsnedsättning i delar av västra Kambodja. Genom arbete i 20 byar och 12 skolor identifierades 301 barn med funktionsnedsättning (180 av dem flickor) i distrikten Rukh Kiri och Samlout i Battambang och en plan togs fram för att förse dessa barn med livskunskap och ge stöd till barnens familjer. I varje by har föräldrastödgrupper byggts upp, vilka i sin tur stöds av volontärer och praktikanter hos vår lokala partnerorganisation Khmer NGO for Education (KHEN).

Vårt projekt PEACE i Gogunda, Indien ger fler aktörer, inkl. barnen själva, kunskap om barns rättigheter och hur vi kan försvara dessa.

Odling av sötpotatis i Turkana i Kenya, ett område som återkommande drabbas hårt av torka.

Tillsammans med barn med funktionsnedsättning har vi genomfört forum i byarna för att utbilda samhällsmedlemmar, inklusive barn, om inkludering, barns rättigheter och metoden att hjälpa sina vänner när man leker tillsammans. Utbildning om vikten av inkludering av barn med funktionsnedsättning samt om hur man kan arbeta med inkludering praktiskt har givits till 44 lärare och skolledare. När skolorna öppnade igen i september utvecklade flera lärare sina lektionsplaner för att främja inkludering och tillgänglighet i skolan. Projektet har stöd från Barnfondens givare och ForumCiv.

Det här är Town, en pojke med funktionsnedsättning som tack vare våra insatser i västra Kambodja har kunnat få stöd så att han mer än tidigare kan leva ett liv på samma villkor som andra barn i hans ålder.

Covid-19: Vi stöder lokala barnskyddssystem som identifierar, svarar på och hänvisar vidare fall av övergrepp, försummelse, våld eller exploatering av och mot barn. Vi tillhandahåller också virtuell psykologisk första hjälpen och rådgivning online, och vi stöder tillfälliga skydd för barn som bor på gatan, tillhandahåller hygienprodukter, mat och andra förnödenheter. Vi ordnar också säker och lämplig vård för barn som separerats från sina vårdnadshavare på grund av behandling eller av förebyggande anledningar.

Solvatten ger familjer på landsbygden i Kenya tillgång till rent vatten på ett klimatvänligt och effektivt sätt. Med hjälp av ChildFund Kenya och Barnfonden når Solvatten ut till fler familjer.

Innovativa partnerskap, påverkan och klimatarbete

Innovativa partnerskap: Med tanke på Sveriges rykte inom innovation ser Barnfonden att vi har en nyckelroll att spela när det gäller att skapa kontakter mellan svenska initiativ, idéer, företag och organisationer med bra produkter och våra partners i våra fokusländer. Under 2020 kopplade vi samman ChildFund Kenya med två svenska partners med expertis inom solenergi. Solvatten har testat sin produkt för solenergidriven vattenrening i två samhällen med 144 hushåll. Dessa ”portföljer” renar vatten genom UV-strålning och filter och gör det säkert att dricka. Dessutom värms det upp vilket både sparar bränsle för matlagning och gör hygienen mer effektiv då familjen kan tvätta händerna i varmvatten. De är enkla att använda, och de har särskilt positiva effekter för kvinnor och flickor då de sparar mycket tid på att inte behöva samla ved för att koka vatten. Att rena och värma vatten på det här sättet är en betydande miljöfördel, samtidigt som färre barn blir sjuka i vattenburna sjukdomar, de klarar skolan bättre och familjen sparar pengar på sjukvårdsutgifter.

Mbegu Solar är ett annat initiativ där ett pilotprojekt har startats i en skola i ett annat område i Kenya. Denna finansieringsmodell hjälper skolor att tjäna pengar via laddningsstationer för mobiltelefoner för att själva kunna finansiera installation av solenergi.

Sverige: Under 2020 startade vi projektet För barns trygghet i ett föränderligt klimat. Projektets övergripande mål är att i Sverige höja kunskapsnivån och engagemanget bland allmänhet och näringsliv i frågor som rör barns rättigheter, i synnerhet barns trygghet och skydd kopplat till klimatförändringar. Trots pandemin har vi lyckats åstadkomma viktiga resultat som vi anser bidra till förändring. Vi har till exempel nått ut till ca. 950 000 lyssnare genom medverkan i såväl lokal- som rikstäckande radio, poddar och livestreamingevenemang. Vi har också spridit inlägg kring barns rättigheter kopplat till trygghet och skydd och klimatförändringar på sociala medier. Vi ser att det är många som läser och interagerar på våra inlägg, vilket indikerar intresse och engagemang. De föreläsningar vi har hållit har bidragit till ökad kunskap om barnrättsperspektivet i praktiken. Vi arrangerade även ett seminarium på Globala Torget under Bokmässan 2020 där vi pratade om vårt samarbete med Solvatten i Kenya.

Att höja barns röster: Som medlem i ChildFund Alliance arbetar Barnfonden med andra ChildFund-medlemmar runt om i världen för att inte bara öka effekterna och räckvidden av vårt arbete - särskilt för att stoppa våld mot barn - utan också för att höja barns röster och se till att de blir hörda och lyssnade på av dem som har en möjlighet att ta ansvar och skapa förändring.

Som en del i ChildFund Alliance är Barnfonden länkade till ett flertal internationella nätverk för barns rättigheter. Under året har vårt samarbete inom Joining Forces to End Violence Against Children resulterat i policyråd till regeringar, inklusive rapporten Children's Right to Be Heard: We're Talking, Are You Listening? Detta gav barn möjlighet att tala om effekterna av covid-19, och hur de skulle vilja se regeringar och samhället som helhet främja barns rättigheter, inklusive barns deltagande, både gällande planering och genomförande, nu när vi vill "bygga upp bättre".

Covid-19: Ett av de viktigaste samarbetena i allt vårt arbete under nödsituationer, exempelvis covid-19, är våra partners engagemang i FN:s humanitära klustersystem. Detta är ett globalt system som verkar på nationell- och distriktsnivå och som aktiveras när en katastrof inträffar för att säkerställa att behoven, och i synnerhet behoven för de mest utsatta, under varje kluster (såsom hälsa, utbildning, barns skydd) tillgodoses. Det betyder också att organisationer inte dupliceras varandras arbete utan istället att så många människor som möjligt som behöver hjälp kan nås. ChildFund har varit involverade i relevanta kluster när svaren på covid-19 planerats.

Kommande projekt

Under 2020 bekräftades finansiering av två nya spännande projekt som påbörjas under 2021. Dessa inkluderar Förebyggande av sexuellt- och könsbaserat våld mot flyktingbarn och ungdomar i flyktinglägret Cox's Bazar, Bangladesh, (med stöd från Barnfondens givare och Musikhjälpen genom Radiohjälpen) och ett projekt mot barnarbete i Etiopien (med stöd från Barnfondens givare och Världens Barn genom Radiohjälpen).

Öppen dörr

Barnfondens dörr står öppen för att barn, familjer eller lokala partners ska kunna rapportera händelser som berör dem i samband med vårt arbete. På vår hemsida finns information om hur man kan lämna in ett klagomål.

Barnfonden har 90-konto och är medlem i Giva Sverige. Våra årliga effektrapport hittar du på barnfonden.se.

Under bokmäsan 2020 anordnade Barnfonden tillsammans med Solvatten ett samtal om hur ny teknik och olika typer av samarbeten kan bidra till hållbar utveckling globalt.

Tack till

Barnfonden vill tacka alla våra givare tillsammans med de nyckelpartners som vi har haft nära samarbete med under 2020. Vi vill också tacka de många barn och unga, familjer, skolor, lokala myndigheter, kommuner och andra myndigheter som är avgörande partners i vårt arbete. Vi arbetar med och genom våra "systrar" inom ChildFund Alliance, men vill också lyfta våra kärnpartners under 2020:

I Indien: ChildFund India, Jatan Sansthan, CECOEDECON

I Kambodja: ChildFund Cambodia, Khmer NGO for Education (KHEN), Cambodia Disabled People's Organization (CDPO)

I Etiopien: ChildFund Ethiopia, Dugda Children's and Family Charitable Organization; Aynage Child & Family Development Organization

I Bolivia: ChildFund Bolivia, Estrella del Sur, Renovacion Madre Niño

I Uganda: ChildFund Uganda, Masindi Child Development Federation.

I Kenya: ChildFund Kenya, Pioneer Child Development Program.

I Indonesien: Yayasan Satu Karsa Karya, Sumba Integrated Development och Lembaga Pengembangan Masyarakat Madani, ChildFund Indonesia

Barnfonden är medlem i ChildFund Alliance som består av 12 barnfokuserade utvecklingsorganisationer som tillsammans arbetar för att skapa möjligheter för barn och ungdomar, deras familjer och samhällen i över 70 länder och som hjälper nästan 23 miljoner barn. Vi vill avslutningsvis tacka våra partners och våra kollegor på ChildFund Alliance sekretariat, vars lilla team arbetar i New York och Bryssel.

SOLVATTEN
Solar Safe Water System

Årsredovisning

Förvaltningsberättelse

Barnfonden är en icke-vinstdrivande stiftelse. Vår ekonomi syftar till att bidra till vår barnfokuserade verksamhet i så stor utsträckning som möjligt. Vi tillämpar ett barnrättsperspektiv i allt vårt arbete och har genomgående ett starkt fokus på jämställdhet, barnskydd, barns delaktighet och miljö- och klimatfrågorna. Vi ställer oss löpande frågan hur vi kan bli ännu bättre på att lyfta dessa frågor. Barnfonden arbetar både förebyggande och med att hantera effekterna av de problem vi långsiktigt vill lösa.

I Barnfondens årsredovisning för 2020 visar vi hur Barnfonden genom sitt arbete under föregående år har adresserat barns behov för att säkerställa att de i olika stadier av sina liv är friska, trygga, utbildade och involverade.

Barnfonden har arbetat med barnen själva, deras familjer och det omgivande samhället där de bor för att säkerställa att barnens rätt till god hälsa, utbildning, skydd, säker försörjning och inkludering upprätthålls och utvecklas. Oavsett om det är med finansiering från våra 18 847 generösa faddrar och månadsgivare, via de 7 502 TSEK kronor vi har mottagit genom bidrag från större givare för projektfinansiering, eller genom de nya partnerskap vi har introducerat som inte ger någon finansiering utan bara viktiga kopplingar, har Barnfonden möjliggjort en positiv förändring i barns liv.

I årsredovisningen nämner vi ett antal höjdpunkter från det arbete vi inom våra fem övergripande fokusområden gjort under föregående år tillsammans med barnen, familjerna och personalen på plats samt tillsammans med våra givare. Vi framhåller att vi, för att nå långsiktig och hållbar framgång, måste ha ett brett fokus där vi utöver att arbeta med barnen och familjerna även behöver bidra med kunskap och erfarenhet för att bygga starka system och strukturer i hela närområdet. Samt arbeta med och påverka regeringar och myndigheter för att dessa ska ta det ansvar som åligger dem för att upprätthålla barnens rättigheter och närområdets möjlighet att utvecklas i en positiv riktning. Vi arbetar inom Sverige och genom vårt engagemang inom ChildFund Alliance påverkar vi globalt.

Covid-19 har påverkat inte bara våra liv, utan också barns liv över hela världen. Barns skolgång och utbildning har blivit lidande och nedstängningarna globalt har försatt redan utsatta familjer i ännu större utsatthet när inkomster försvunnit. Olika former av våld mot barn har ökat till följd av pandemin och många barn har mått psykiskt dåligt på grund av den rädsla och oro som följer i spåren av virusspridning, nedstängningar och utbredd osäkerhet i samhället.

Pandemin har inte stoppat Barnfondens arbete för att ge fler barn i världen trygghet i ett föränderligt klimat, men vi har, för att kunna upprätthålla insamlingen samt kvalitet i och effekt av våra insatser, anpassat vårt sätt att att arbeta, både i Sverige och i våra programländer. I årsredovisningen visar vi exempel på de särskilda aktiviteter kopplade till respektive fokusområde som vi som genomfört till följd av covid-19.

Utveckling av stiftelsens verksamhet, resultat och ställning

(Belopp i TSEK.)

	2020	2019	2018	2017
Ändamålskostnader	-68 182	-65 846	-78 307	-75 205
Insamlingskostnader	- 13 291	-13 062	-12 717	-14 682
Administrationskostnader	-2 916	-3 652	-3 906	-2 453
Summa kostnader	**-84 389**	**-82 560**	**-94 930**	**-92 340**
Summa intäkter	**86 389**	**83 502**	**96 220**	**90 714**

2020 började med en stor osäkerhet kring hur den pågående coronapandemin skulle påverka både vår insamling och våra kostnader. Det resulterade i att vi medvetet arbetade för att hålla nere våra interna kostnader. Därtill har större andel av personalresurserna lagts på ändamålet än tidigare, genom exempelvis mer kvalitetssäkring och informations- och påverkansarbete kopplat till barns rättigheter och effekten av svenskt bistånd.

Väsentliga händelser

Pandemin har präglat Barnfondens arbete under 2020, både verksamheten i Sverige och i våra programländer.

Covid-19

Pandemin har påverkat alla under 2020, även Barnfonden. Vi har till följd av hur läget sett ut både i Sverige och i resten av världen snabbt ställt om vårt sätt att arbeta och skjutit upp eller helt ställt in många resor och fysiska möten.

Programarbetet har blivit lidande då flera aktiviteter inte kunnat genomföras, men tack vare flexibiliteten i större delen av vår finansiering, exempelvis fadderbidragen, har vi snabbt kunnat ställa om så att våra insamlade medel gjort som mest nytta i en akut situation.

Vi har bland annat jobbat hårt med att minska smittspridning i våra programområden, säkerställt att det finns möjlighet att tvätta händerna med tvål och vatten, hjälpt till med utbildningsmaterial och skyddsutrustning till volontärer och hälsopersonal, gett akutstöd i form av kontanter, mat och liknande till familjer som varit särskilt utsatta på grund av nedstängningarna.

Vi har också hjälpt barn som behöver det med utbildningsmaterial och andra förutsättningar för att kunna fortsätta sin undervisning. Vi har jobbat intensivt och kontinuerligt med analyser och hantering av risker och fått sköta utveckling och uppföljningsarbete på distans. Tack vare våra starka samarbeten med lokala organisationer och deras i sin tur välfungerande arbete, har detta trots allt fungerat riktigt bra.

Våra planer för arbetet i Sverige 2020 fick snabbt justeras, men mycket kunde genomföras som förväntat ändå. Bidragsgivare har visat flexibilitet med projektförlängningar men vi kan se att minskade aktiviteter i programmen påverkat vår förbrukning av bidragen under 2020. Vår insamling från privatpersoner har till och med gått bättre än året innan medan insamlade medel från företag har minskat.

Tack vare att vi har kunnat fortsätta vårt insamlingsarbete har vi också haft möjlighet att behålla all vår personal och ingen har behövt permitteras. Tvärtom har vi haft väldigt mycket att göra under hela året.

Nyheter i ledningen

I januari tillträdde Yasemin Arhan Modéer som Barnfondens nya styrelseordförande, efter flera år i styrelsen. Strax därefter tillträdde Martina Hibell som generalsekreterare efter 3 år som programchef och dessförinnan som programhandläggare. Detta förtydligade organisationens strävan efter ett tydligare fokus på barnrättsarbete, miljö- och klimatfrågor och på mätning av effekter. I mars valdes Lena Svensson (ekonom), in som ny styrelsesuppleant och i september valdes Maya Mbog Rosén (mångårigt engagemang inom barnrättsfrågor) och Anders Henriksson (HR-specialist) in i styrelsen.

Nya i ledningen: Yasemin Arhan Modéer, styrelseordförande och Martina Hibell, generalsekreterare.

I maj började Shona Jennings som ny programchef efter sju år som programchef på Barnfondens allierade ChildFund Nya Zeeland. I september började Veronica Frobell som ekonomi- och administrativ chef och ledningsgruppen var därmed komplett.

Ny strategi - Klimatfokus

Barnfondens nya strategi för 2021 - 2025 lanserades i februari 2021, efter gediget arbete av hela organisationen under 2020 för att analysera var vi är och vart vi ska. Vi har landat i en plan som sätter större fokus på partnerskap och samverkan, tillit och hållbarhet, med ett tydligt fokus på barns rättigheter och barns trygghet i ett föränderligt klimat. Nu sätter vi ett större fokus på klimatfrågan med syfte att bidra till att bromsa den negativa utvecklingen och samtidigt förbereda barn och familjer på de effekter av klimatförändringarna som redan är här, eller som inte kommer vara möjliga att undvika.

Vår första Roadmap

I årsskiftet 2020/21 blev vår första Road Map färdig (för området Gogunda i Indien). En Road Map är en långsiktig plan för de kommande 12 - 15 åren som har arbetats fram i nära samarbete med lokala partners, familjer, barn, ungdomar och lokala myndigheter. Syftet är att sätta gemensamma mål och tillhörande strategier för utvecklingen i området för att långsiktigt säkerställa barns rättigheter. Vi är många aktörer med olika roller att spela som behöver vara med och bidra till detta. Det övergripande och långsiktiga målet är att Barnfonden inte längre ska behöva arbeta i området.

Road Map för området Gogunda, Indien i vilken vi beskriver vårt arbete där och målsättningarna 2020 - 2032.

Samarbeten Solvatten och Mbegu Solar AB

Under 2020 har vi startat två nya samarbeten - med Solvatten och med Mbegu Solar AB - som vi är väldigt glada över. Det är spännande och inspirerande eftersom samarbetsformen för oss är ny och eftersom det handlar om smarta, viktiga och hållbara lösningar med hjälp av solenergi och en stor portion uppfinningsrikedom. Båda dessa samarbeten har sjösatts tillsammans med ChildFund Kenya.

In house

I juli startade vi en ny satsning med ett eget team som jobbar med att värva faddrar och månadsgivare genom Face-to-face (F2F) och Door-to-door (D2D). Vi arbetar ständigt för att hitta de bästa och mest kostnadseffektiva insamlingsmetoderna och utvärderar löpande varje initiativ. Vårt team fortsätter sitt arbete under 2021.

2020 startade Barnfonden ett In House-team som via bland annat D2D värvar nya faddrar och månadsgivare.

Ny medlem i ChildFund Alliance

I november 2020 välkommnade vi en ny medlem till ChildFund Alliance - den italienska organisationen We World. Det innebär att vi nu är 12 medlemsorganisationer med verksamhet i drygt 70 länder i världen, som tillsammans stödjer 23 miljoner barn. We World bidrar bland annat med stor erfarenhet av och kompetens inom arbete i konfliktområden och i katastrofsituationer. Barnfonden ser fram emot att samarbeta med We World.

Förväntad utveckling

Under 2021 ska vi sjösätta vår nya strategi samtidigt som vi tillsammans med övriga elva medlemmar stakar ut vägen framåt för ChildFund Alliance. Som alltid har vi barnet i fokus - barnets rätt till utbildning, till att bli lyssnat på, till att vara frisk och till att vara trygg. Barnfonden tar sig också an de allvarliga konsekvenserna av klimatförändringarna, som ofta drabbar barn hårdast och som leder till ökad otrygghet och risk att utsättas för våld. Vi arbetar för att göra de områden vi verkar i bättre förberedda för naturkatastrofer, vattenbrist, torka och obrukbar jord. I vår verksamhet ser vi tydligt att vissa förödande effekter av exempelvis en torka går att förebygga, och det är just här vi vill lägga vårt främsta fokus. Vi har en ambitiös plan och en spännande resa framför oss med målet att öka barns trygghet i ett föränderligt klimat, och vi kommer att jobba hårt för att knyta kontakter, utveckla vårt programarbete och stärka våra partners för att nå detta mål.

För att arbeta så hållbart och välplanerat som möjligt, vilket ökar effekterna av våra utvecklingsprogram, strävar vi efter att skapa finansieringsmodeller som tillåter större flexibilitet och långsiktighet. I detta avseende har vi en stor fördel av att en majoritet av våra intäkter från privata givare redan idag kommer från ett löpande månadsgivande, i stället för från enskilda sporadiska gåvor. Vi hoppas framöver kunna utveckla en ännu större flexibilitet och långsiktighet genom även andra typer av givande.

Under 2020 fördjupade och breddade vi vårt arbete med att sprida kunskap om internationellt utvecklingsarbete och dess effekter, om barns rättigheter, och om barns rätt till trygghet i ett föränderligt klimat. 2021 fortsätter detta arbete och vi växlar upp för att ytterligare öka människors, inkl. beslutsfattares, förståelse för vikten av att ta klimatförändringarna på största allvar och för att barns rättigheter och trygghet måste ses som en del i arbetet både att bromsa och att lindra effekterna av klimatförändringarna.

Organisation och ledning

Barnfonden leds av en oavlönad styrelse. Under 2020 hölls 5 protokollförda möten, 4 ordinarie och ett per capsulam. Följande personer har deltagit i styrelsearbetet med antal närvarotillfällen inom parentes: Yasemin Arhan Modéer (ordförande) (5), Karin Grauers (vice ordförande) (5), Petra Bergarp (vice ordförande) (5), Maria Thomelius (4), Johanna von Bahr (3), Edvard Hall (3), Lena Svensson (4), Anders Henriksson (2), Maya Mbog Rosén (2) och Sofia Svahn (1).

Valberedningen har letts av Lennart Wiklund som arbetat tillsammans med Thomas Rebermark (tidigare ordförande Barnfonden) och Karin Grauers, och bestod därmed av två externa medlemmar och en intern.

Barnfondens kontor ligger i Malmö. Generalsekreteraren leder arbetet med stöd av programchef, ekonomi- och administrativ chef och insamlings- och marknadschef. Under 2020 arbetade i genomsnitt 18 personer inom givarservice, insamling och kommunikation, ekonomi och program. På Barnfondens kontor har vi också en volontär som hjälper till med enklare administrativa uppgifter såsom packning av material och översättning av brev till fadderbarnen.

Ett värdefullt stöd till kontoret under 2020 har också varit de fyra praktikanter som ingick i programgruppen under hösten. De har stärkt de underlag vi använder när vi planerar våra program genom studier inom miljö- och klimatfrågor kopplat till barns rättigheter samt jämställdhet och inkludering.

Kontroll och granskning

För Barnfonden är förtroendet från våra givare den absolut viktigaste byggstenen i vår verksamhet. Barnfondens ekonomi- och verksamhetsledning ansvar för den interna kontrollen och att verksamheten bedrivs ändamålsenligt, uppnår satta mål inom budget och att lagar och regler följs.

Barnfondens verksamhet i Sverige och i våra verksamhetsländer granskas av externa revisorer i enlighet med våra givares krav. Personal från Barnfonden och våra samarbetspartners granskar också kontinuerligt arbetet. Det görs ekonomiska revisioner och undersökningar av insatsernas effekt för att säkerställa att arbetet bedrivs ändamålsenligt och når uppsatta mål.

Barnfonden är medlem i Giva Sverige, de svenska insamlingsorganisationernas branschorgan som verkar för etisk och professionell insamling. Som medlem i Giva Sverige har Barnfonden förbundit sig att följa den kvalitetskod som gäller för alla medlemmar. Barnfondens styrelse godkänner kvalitetskoden som också granskas av revisor.

Därtill är Barnfonden medlemsorganisation till Svensk Insamlingskontroll som kontrollerar att vår insamling sköts på ett ansvarsfullt sätt och att pengarna går till ändamålet utan oskäliga kostnader. Barnfonden har två av Svensk Insamlingskontroll godkända 90-konton:
901301-2 och 901302-0.

Hållbarhetsupplysningar

Hållbarhet för Barnfonden handlar om att vi långsiktigt kan tillgodose barns säkerhet och trygghet på bästa sätt över tid. Vi måste se till att miljön och klimatet inte skapar en ännu sämre situation för dessa mest utsatta och vi måste tillgodose den sociala hållbarheten som handlar om det dagliga arbetet att tillgodose basbehov som mat, utbildning, trygghet, tillgång till el och vatten.

Vårt uppdrag är att bygga ett långsiktigt och inkluderande samhälle där grundläggande mänskliga behov uppfylls och barns säkerhet sätts i främsta rummet.

Vi ser också till den ekonomiska hållbarheten med självförsörjande familjer som klarar av att stå emot klimatets nycker såväl som politiska oroligheter. Den ekologiska hållbarheten ses ofta som en förutsättning för såväl social som ekonomisk hållbarhet. Den sociala hållbarheten ligger i sin tur till grund för att en ekonomisk hållbarhet är möjlig.

Vi diskuterar kontinuerligt med våra samarbetsorganisationer och genom våra partners i ChildFund Alliance hur vi på bästa sätt kan jobba med alla tre dimensioner parallellt. Faller den ena, faller alla tre.

I vår arbetsmiljöpolicy ingår riktlinjer, rutiner, mål och aktiviteter för att uppnå effektivitet och kvalitet i vårt arbete med arbetsmiljö, jämställdhet och mångfald. Arbetet är en kontinuerlig process av ständiga förbättringar som dokumenteras och revideras årligen. Policyn ses över årligen och revideras vid behov. Lagar, förordningar och myndighetskrav utgör minimikrav för stiftelsen.

Vi jobbar proaktivt och aktivt för en arbetsplats fri från diskriminering som främjar våra medarbetares hälsa, arbetsglädje och effektivitet. Det gör vi bl.a. genom utbildningar, skyddsronder, information och dialog i olika forum för samverkan, samt utvärdering och vid behov reviderade förebyggande och aktiva processer och rutiner.

Finansiell riskhantering

Barnfonden Insamlingsstiftelses placeringspolicy föreskriver att stiftelsens finansiella tillgångar enbart får placeras på bankkonton i SEK eller i någon av valutorna EUR eller USD, samt i hållbara räntefonder och penningmarknadsfonder med låg risk.

Organisationen har som policy att sälja aktier som erhålls som gåva omedelbart och därigenom inte bedriva placeringsverksamhet i aktier. En förteckning över aktuella placeringar återfinns i not 11.

RESULTATRÄKNING

Belopp i SEK.	Not	20200101 20201231	20190101 20191231
Verksamhetsintäkter			
Gåvor och bidrag	3	83 010 093	82 273 375
Övriga intäkter		3 670 483	1 228 332
Summa verksamhetsintäkter		**86 680 576**	**83 501 707**
Verksamhetskostnader			
Ändamålskostnader	4, 5	-68 181 888	-65 846 375
Insamlingskostnader		-13 290 879	-13 062 162
Administrationskostnader		-2 916 671	-3 652 153
Summa versamhetskostnader		**-84 389 438**	**-82 560 690**
Verksamhetsresultat		**2 291 138**	**941 017**
Resultat från finansiella poster	6		
Resultat från värdepapper och fordringar som är omsättningstillgångar		-92 293	0
Övriga räntekostnader och liknande resultatposter		-6 847	135 526
Resultat efter finansiella poster		**2 191 998**	**1 076 543**
Årets resultat		**2 191 998**	**1 076 543**

Fördelning av ändamålsbestämda medel

Årets resultat enligt resultaträkningen (se ovan)	2 191 998	1 076 543
Ändamålsbestämning av medel	-2 113 088	-1 037 788
Kvarstående medel	**78 910**	**38 755**

BALANSRÄKNING

Belopp i SEK.	Not	20201231	20191231
Tillgångar			
Anläggningstillgångar			
Immateriella anläggningstillgångar			
Balanserade utgifter för programvaror	7	3 313 664	3 898 428
		3 313 664	**3 898 428**
Materiella anläggningstillgångar			
Inventarier och datorer	8	139 499	0
		139 499	**0**
Summa anläggningstillgångar		**3 453 163**	**3 898 428**
Omsättningstillgångar			
Kortfristiga fordringar			
Kundfordringar		1 191 288	41 940
Aktuell skattefordran		158 377	271 408
Övriga fordringar	9	6 029 818	0
Förutbetalda kostnader och upplupna intäkter	10	669 370	525 612
		8 048 853	**838 960**
Kortfristiga placeringar	11		
Övriga kortfristiga placeringar		8 335 871	8 230 023
		8 335 871	**8 230 023**
Kassa och bank		**17 594 984**	**16 344 398**
Summa omsättningstillgångar		33 979 708	25 413 381
SUMMA TILLGÅNGAR		**37 432 871**	**29 311 809**

BALANSRÄKNING

Belopp i SEK.	Not	20201231	20191231
Eget kapital och skulder			
Eget kapital	14		
Bundet eget kapital			
Eget kapital i ideella föreningar och stiftelser		36 000	36 000
		36 000	36 000
Fritt eget kapital			
Ändamålsbestämda medel		10 658 181	8 545 093
Kvarstående medel		407 490	328 580
		11 065 671	8 873 673
Summa eget kapital		**11 101 671**	**8 909 673**
Kortfristiga skulder			
Skuld erhållna, ej utnyttjade bidrag	12	13 368 082	5 111 828
Fadderbarnsbidrag och faddergåvor		4 240 812	3 972 245
Leverantörsskulder		1 075 131	978 802
Övriga kortfristiga skulder		5 482 541	7 827 382
Upplupna kostnader och förutbetalda intäkter	13	2 164 634	2 511 879
		26 331 200	20 402 136
SUMMA EGET KAPITAL OCH SKULDER		**37 432 871**	**29 311 809**

KASSAFLÖDESANALYS

Belopp i SEK.	Not	20200101 20201231	20190101 20191231
Den löpande verksamheten			
Resultat efter finansiella poster		2 191 998	1 076 543
Justeringar för poster som inte ingår i kassaflödet, mm.		716 341	228 252
		2 908 339	**1 304 795**
Kassaflöde från den löpande verksamheten före förändringar av rörelsekapital		**2 908 339**	**1 304 795**
Kassaflöde från förändringar i rörelsekapital			
Ökning(-)/minskning(+) av rörelsefordringar		-7 322 924	-205 613
Ökning(-)/minskning(+) av rörelseskulder		5 929 064	-309 818
Kassaflöde från den löpande verksamheten		**1 514 479**	**789 364**
Investeringsverksamheten			
Förvärv av immateriella anläggningstillgångar		0	-1 046 586
Förvärv av materiella anläggningstillgångar		-158 045	0
Kassaflöde från investeringsverksamheten		**-158 045**	**-1 046 586**
Årets kassaflöde		**1 356 434**	**-257 222**
Likvida medel vid årets början		**24 574 421**	**24 831 643**
Likvida medel vid årets slut		**25 930 855**	**24 574 421**

FÖRÄNDRING AV EGET KAPITAL

	Stiftelse-kapital	Ändamåls-bestämda medel projekt	Balanserad vinst	Totalt
Ingående balans 2020-01-01	36 000	8 545 093	328 580	8 909 673
Ändamålsbestämt av givare		2 113 088		2 113 088
Balanserad vinst			78 910	78 910
Utgående balans 2020-12-31	**36 000**	**10 658 181**	**407 490**	**11 101 671**

NOTER

Not 1 Redovisnings- och värderingsprinciper

Belopp i SEK om inget annat anges.

Allmänna redovisningsprinciper

Årsredovisningen upprättas med tillämpning av årsredovisningslagen och Bokföringsnämndens allmänna råd, BFNAR 2012:1 (K3) och Giva Sveriges styrande riktlinjer för årsredovisning samt Svensk Insamlingskontroll.

Principerna är oförändrade jämfört med föregående år.

Resultaträkningen

Verksamhetsintäkter

Endast det inflöde av ekonomiska fördelar som organisationen erhållit eller kommer att erhålla för egen räkning redovisas som intäkt. Intäkter värderas, om inget särskilt anges nedan, till det verkliga värdet av det som erhållits eller kommer erhållas.

Gåvor och bidrag
En transaktion i vilken organisationens namn tar emot en tillgång som har ett värde utan att ge tillbaka motsvarande värde i utbyte är en gåva eller ett erhållet bidrag. Om tillgången erhålls därför att organisationen uppfyllt eller kommer att uppfylla vissa villkor och om organisationen har en skyldighet att återbetala till motparten om villkoren inte uppfylls, är det ett erhållet bidrag. Är det inget bidrag är det en gåva.

Gåvor
Gåvor redovisas som huvudregel som intäkt när de erhålls. En gåva som intäktsförts redovisas antingen som en tillgång eller en kostnad beroende på om gåvan förbrukas direkt eller inte. Gåvor värderas som huvudregel till verkligt värde. I de fall organisationen lämnat en ersättning för att erhålla gåvan minskas gåvans värde med ersättningen. Som gåva räknas gåvor från allmänheten, företag, organisationer, samfund, privata och ideella fonder och stiftelser samt sponsring.

Gåvor från faddrar
Avser det månatliga belopp som faddrar lämnar till stöd för de lokala utvecklingsprogrammen i Barnfondens programländer.

Bidrag
Bidrag redovisas som intäkt när villkoren för att erhålla bidraget har uppfyllts. Mottagna bidrag redovisas som skuld till dess villkoren för att erhålla bidraget uppfylls. Intäktsförda bidrag som inte erhållits före balansdagen redovisas som fordran. Bidrag som erhållits för att täcka vissa kostnader redovisas samma räkenskapsår som den kostnaden bidraget är avsett att täcka. Bidrag som hänför sig till en anläggningstillgång minskar anskaffningsvärdet. Erhållna bidrag värderas till det verkliga värdet av den tillgång som organisationen fått eller kommer att få.

Övriga intäkter
Övriga intäkter är intäkter som inte är primära för organisationen. Med övriga intäkter avses bland annat arbetsgivarstöd från Arbetsförmedlingen.

Verksamhetskostnader
Verksamhetskostnader delas in i följande funktioner; ändamåls-, insamlings- och administrationskostnader. Organisationen har kostnader, s k samkostnader, som är gemensamma för ändamåls-, insamlings- och administrationsfunktionerna. Vanliga gemensamma kostnader är IT-relaterade kostnader, ekonomi- och ledningsfunktionen, telefoni samt lokalkostnader.

NOTER

Ändamålskostnader
Ändamålskostnader är sådana kostnader som kan hänföras till organisationens uppdrag enligt dess stadgar. Här ingår kostnader för utvecklingsarbete i de länder vi stödjer samt ändamålskostnader i Sverige. Till exempel kostnader som uppstår som en direkt följd av en aktivitet inom ändamålet, så som planering, uppföljning och rapportering. Till ändamålskostnader räknas också avgifter till Barnfondens samarbetspartners samt de till ändamålskostnaderna fördelade samkostnader.

Insamlingskostnader
Med insamlingskostnader avses kostnader som varit nödvändiga för att generera externa intäkter samt att behålla och rekrytera nya faddrar. Här ingår bland annat kostnader för insamlingsaktiviteter, annonser, reklam, kampanjer och utskick. Insamlingskostnader inkluderar såväl direkta kostnader såsom lönekostnader för insamlingspersonal som de till insamlingskostnader fördelade samkostnaderna.

Administrationskostnader
Administrativa kostnader är de kostnader som behövs för att administrera och driva organisationen. Administrationen utgör en kvalitetsgaranti för ändamålet och för givaren. Exempel på sådana kostnader är styrelse, bokföring och årsredovisning, hantering av löner och sociala avgifter, revision, administrativa system och kostnader som inte är att hänföra till ändamålskostnader eller insamlingskostnader. Hit hör även de till administrationskostnaderna fördelade samkostnaderna.

Leasing
Samtliga leasingavtal redovisas som en operationella leasingavtal, vilket innebär att leasingavgiften fördelas linjärt över leasingperioden.

Ersättningar till anställda
Löpande ersättningar till anställda i form av löner, sociala avgifter och liknande kostnadsförs i takt med att de anställda utför tjänster. Eftersom alla pensionsförpliktelser klassificerats som avgiftsbestämda redovisas en kostnad det år pensionen tjänas in.

Balansräkningen

Immateriella anläggningstillgångar - programvara
Immateriella tillgångar i form av programvara som förvärvats av stiftelsen är redovisade till anskaffningsvärde minus ackumulerade avskrivningar och nedskrivningar. Utgifter för internt genererat arbete redovisas i resultaräkningen som kostnader då de uppkommer.

Immateriella anläggningstillgångar	**År**
Förvärvade immateriella tillgångar	
Dataprogram	7

Materiella anläggningstillgångar
Materiella anläggningstillgångar redovisas till anskffaningsvärde minskat med ackumulerade avskrivningar och nedskrivningar. I anskaffningsvärdet ingår förutom inköpspriset utgifter som är direkt hänförliga till förvärvet. Avskrivningar sker linjärt över tillgångens beräknade nyttjandeperiod.

Materiella anläggningstillgångar	**År**
Inventarier och datorer	3

Finansiella tillgångar och skulder
Vid anskaffningstidpunkten värderas finansiella tillgångar till anskaffningsvärdet med tillägg för direkta transaktionsutgifter.

Efter det första redovisningstillfället värderas kortfristiga placeringar enligt lägsta värdets princip dvs till det lägsta av anskaffningsvärdet och nettoförsäljningsvärdet på balansdagen.

Kundfordringar värderas individuellt till det belopp som de beräknas inflyta.

Kortfristiga innehav av aktier och andelar värderas till verkligt värde i enlighet med ÅRL 4 kap § 14a. Stiftelsen har som policy att omedelbart sälja aktier som har mottagits som gåva och därmed inte bedriva placeringsverksamhet.

Fordringar och skulder i utländsk valuta värderas till balansdagens kurs.

Ändamålsbestämda medel
I posten ändamålsbestämda medel i eget kapital redovisas ännu inte förbrukade gåvor och andra ändamålbestämda medel. Se även Eget kapital-rapporten.

Skuld för erhållna, ej nyttjade bidrag
I de fall Barnfonden erhållit bidrag, men ännu inte uppfyllt villkoren redovisas dessa som en skuld.

Kassaflödesanalys
Kassaflödesanalysen upprättas enligt den indirekta metoden, dvs. den utgår från organisationens verksamhetsresultat. Det redovisade kassaflödet omfattar endast transaktioner som medför in eller utbetalningar. Som likvida medel klassificeras, förutom banktillgodohavanden, kortfristiga finansiella placeringar.

Not 2 Uppskattningar och bedömningar

Barnfonden gör uppskattningar och bedömning om framtiden. De uppskattningar för redovisningsändamål som blir följen av dessa kommer, definitionsmässigt, sällan att motsvara det verkliga resultatet.

NOTER

	20200101 20201231	20190101 20191231

Not 3 Insamlade medel

Gåvor som redovisats i resultaträkningen

Gåvor från faddrar	68 955 207	67 762 669
Gåvor från allmänheten	5 826 950	5 487 158
Gåvor från företag	725 500	0
Summa	**75 507 657**	**73 249 827**

Gåvor som inte redovisats i resultaträkningen

Gåvor som inte redovisats i resultaträkning och där värdet i SEK ej tagits fram består av rabatterad IT-utrustning, annonsrabatter, banktjänster etc.

Utöver ovan redovisade gåvor, har gåvor erhållits där värdet i SEK i tagits fram.
Hyresrabatt: 200 000 SEK
Reklam: 600 000 SEK

Bidrag som redovisats i resultaträkningen

Externa stiftelser & fonder		
Radiohjälpen	386 217	3 970 946
Övriga	209 100	1 309 690
Offentliga bidrag		
EU	3 232 236	450 512
ForumCiv	3 674 883	3 292 400
Summa	**7 502 436**	**9 023 548**

Övriga intäkter

Erhållna bidrag och ersättningar för personal	260 575	288 840
Insamlingsbidrag	3 318 108	939 449
Försäkringsersättningar	73 800	0
Övrigt	18 000	43
Summa	**3 670 483**	**1 228 332**

NOTER

	20200101 20201231	20190101 20191231

Not 4 Anställda och personalkostnader

Medelantalet anställda		
Medelantalet anställda	18	17
Varav män	4	4
Styrelseledamöter	7	7
Varav män	2	2
Löner och andra ersättningar samt sociala kostnader, inkl. pensionskostnader		
Styrelse och generalsekreterare	777 600	1 433 296
Övriga anställda	5 424 555	5 636 041
Totala löner och ersättningar	**6 202 155**	**7 069 337**
Sociala avgifter	2 494 589	2 815 366
(varav pensionskostnader exkl. löneskatt)	565 242	524 094

Not 5 Leasing

Kostnadsförda leasingavgifter uppgår till	442 397	521 153
Inom 1 år	171 616	447 600
Inom 2 till 5 år	0	163 000
Summa	**614 013**	**1 131 753**

Avtalet om lokalhyra i Malmö sträcker sig fram tom 2022-05-31.

NOTER

	20201231	20191231

Not 6 Resultat från finansiella poster

Räntor	10 383	0
Utdelningar	105 848	425 880
Realisationsresultat vid försäljning	-208 526	-290 354
Övrigt	-6 845	0
Summa	-99 140	135 526

Not 7 Immateriella anläggningstillgångar

Gåvor som redovisats i resultaträkningen

Ackumulerade anskaffningsvärden		
-Vid årets början	4 093 348	4 392 387
-Årets investeringar	0	1 277 212
-Avyttringar och utrangeringar	0	1 576 251
-Vid årets slut	4 093 348	4 093 348
Ackumulerade avskrivningar		
-Vid årets början	-194 920	-2 361 211
-Återförda avskrivningar på avyttringar och utrangeringar	0	1 345 624
Korrigering tidigare år	0	1 015 587
-Årets avskrivning	-584 764	-194 920
Vid årets slut	-779 684	-194 920
Redovisat värde vid årets slut	**3 313 664**	**3 898 428**

Not 8 Materiella anläggningstillgångar

Ackumulerade anskaffningsvärden		
-Vid årets början	1 147 141	1 368 904
-Rörelseförvärv	158 045	0
-Avyttringar och utrangeringar	0	-221 763
	1 305 186	1 147 141
Ackumulerade avskrivningar		
-Vid årets början	-1 147 141	-1 335 571
-Omklassificeringar	0	221 763
-Årets avskrivning	-18 546	-33 333
	-1 165 687	-1 147 141
Redovisat värde vid årets slut	**139 499**	**0**

NOTER

	20201231	20191231

Not 9 Kortfristiga fordringar

Förskott projekt	5 640 323	0
Övrigt	389 495	0
Summa	**6 029 818**	0

Förskott projekt består av utbetalda projektbidrag som ännu ej blivit förbrukade i våra programländer. Den pågående corona-pandemin har påverkat våra projekts möjligheter att genomföra verksamheten i sin helhet och därmed lett till ett ökning av oförbrukade projektbidrag.

Not 10 Förutbetalda kostnader och upplupna intäkter

Förutbetalda hyror	195 822	136 072
Övriga poster	473 548	389 540
Summa	**669 370**	**525 612**

Not 11 Kortfristiga placeringar

	Marknadsvärde	Ansk.värde	Bokf.värde 2020	Bokf.värde 2019
Räntefonder i Swedbank	8 423 362	8 521 684	8 335 871	8 230 023
Totalt	**8 423 362**	**8 521 684**	**8 335 871**	**8 230 023**

Not 12 Skuld erhållna, ej nyttjade bidrag

Offentliga bidrag	6 920 836	5 111 828
Stiftelser, företag och organisationer	6 447 346	0
Summa	**13 368 182**	**5 111 828**

Skulden består av erhålla bidrag för flerårig projektverksamhet i våra samarbetsländer. År 2020 har vår verksamhet påverkats av den pågående corona-pandemin, vilket lett till en ökning av oförbrukade bidrag.

NOTER

	20201231	20191231

Not 13 Upplupna kostnader och förutbetalda intäkter

Upplupna semsterlöner	839 980	733 928
Upplupna sociala avgifter	272 237	230 600
Upplupna löner	0	950 000
Övriga upplupna kostnader	935 657	357 373
Upplupen löneskatt	116 760	239 979
Summa	**2 164 634**	**2 511 880**

Not 14 Likvida medel

Följande delkomponenter ingår i likvida medel

Banktillgodohavanden	17 594 984	16 344 398
Kortfristiga placeringar, jämställda med likvida medel	8 335 871	8 230 023
Summa	**25 930 855**	**24 574 421**

Not 15 Väsentliga händelser efter räkenskapsårets slut

Se förvaltningsberättelsen.

Styrelsens och generalsekreterarens underskrifter

Malmö, 11 maj 2021

Yasemin Arhan Modéer
Ordförande

Karin Grauers
Vice ordförande

Petra Bergarp
Vice ordförande

Maria Thomelius
Ledamot

Johanna von Bahr
Ledamot

Martina Hibell
Generalsekreterare Barnfonden

Vår revisionsberättelse har lämnats den dag som framgår av den elektroniska underskriften.

Öhrlings PricewaterhouseCoopers AB

Maria Danckler
Auktoriserad revisor

Revisionsberättelse

Till styrelsen i Barnfonden Insamlingsstiftelse, org.nr 846003-9020

Rapport om årsredovisningen

Uttalande

Vi har utfört en revision av årsredovisningen för Barnfonden Insamlingsstiftelse för år 2020.

Enligt vår uppfattning har årsredovisningen upprättats i enlighet med årsredovisningslagen och ger en i alla väsentliga avseenden rättvisande bild av stiftelsens finansiella ställning per den 31 december 2020 och av dess finansiella resultat och kassaflöde för året enligt årsredovisningslagen. Förvaltningsberättelsen är förenlig med årsredovisningens övriga delar.

Grund för uttalande

Vi har utfört revisionen enligt International Standards on Auditing (ISA) och god revisionssed i Sverige. Vårt ansvar enligt dessa standarder beskrivs närmare i avsnittet *Revisorns ansvar*. Vi är oberoende i förhållande till stiftelsen enligt god revisorssed i Sverige och har i övrigt fullgjort vårt yrkesetiska ansvar enligt dessa krav.

Vi anser att de revisionsbevis vi har inhämtat är tillräckliga och ändamålsenliga som grund för vårt uttalande.

Annan informantion än årsredovisningen

Det är styrelsen som har ansvaret för den andra informationen. Med annan informationen syftar vi till sida 1 – 13 i årsredovisningen.

Vårt uttalande avseende årsredovisningen omfattar inte denna information och vi gör inget uttalande med bestyrkande avseende denna andra information.

I samband med vår revision av årsredovisningen är det vårt ansvar att läsa den information som identifieras ovan och överväga om informationen i väsentlig utsträckning är oförenlig med årsredovisningen. Vid denna genomgång beaktar vi även den kunskap vi i övrigt inhämtat under revisionen samt bedömer om informationen i övrigt verkar innehålla väsentliga felaktigheter.

Om vi, baserat på det arbete som har utförts avseende denna information, drar slutsatsen att den andra informationen innehåller en väsentlig felaktighet, är vi skyldiga att rapportera detta. Vi har inget att rapportera i det avseendet.

Styrelsens ansvar

Det är styrelsen som har ansvaret för att årsredovisningen upprättas och att den ger en rättvisande bild enligt årsredovisningslagen. Styrelsen ansvarar även för den interna kontroll som denna bedömer är nödvändig för att upprätta en årsredovisning som inte innehåller några väsentliga felaktigheter, vare sig dessa beror på oegentligheter eller misstag.

Vid upprättandet av årsredovisningen ansvarar styrelsen för bedömningen av stiftelsens förmåga att fortsätta verksamheten. Den upplyser, när så är tillämpligt, om förhållanden som kan påverka förmågan att fortsätta verksamheten och att använda antagandet om fortsatt drift. Antagandet om fortsatt drift tillämpas dock inte om styrelsen avser att likvidera stiftelsen, upphöra med verksamheten eller inte har något realistiskt alternativ till att göra något av detta.

Revisorns ansvar

Våra mål är att uppnå en rimlig grad av säkerhet om huruvida årsredovisningen som helhet inte innehåller några väsentliga felaktigheter, vare sig dessa beror på oegentligheter eller misstag, och att lämna en revisionsberättelse som innehåller våra uttalanden. Rimlig säkerhet är en hög grad av säkerhet, men är ingen garanti för att en revision som utförs enligt ISA och god revisionssed i Sverige alltid kommer att upptäcka en väsentlig felaktighet om en sådan finns. Felaktigheter kan uppstå på grund av oegentligheter eller misstag och anses vara väsentliga om de enskilt eller tillsammans rimligen kan förväntas påverka de ekonomiska beslut som användare fattar med grund i årsredovisningen.

Som del av en revision enligt ISA använder vi professionellt omdöme och har en professionellt skeptisk inställning under hela revisionen. Dessutom:

- identifierar och bedömer vi riskerna för väsentliga felaktigheter i årsredovisningen, vare sig dessa beror på oegentligheter eller misstag, utformar och utför granskningsåtgärder bland annat utifrån dessa risker och inhämtar revisionsbevis som är tillräckliga och ändamålsenliga för att utgöra en grund för våra uttalanden. Risken för att inte upptäcka en väsentlig felaktighet till följd av oegentligheter är högre än för en väsentlig felaktighet som beror på misstag, eftersom oegentligheter kan innefatta agerande i maskopi, förfalskning, avsiktliga utelämnanden, felaktig information eller åsidosättande av intern kontroll.
- skaffar vi oss en förståelse av den del av stiftelsens interna kontroll som har betydelse för vår revision för att utforma granskningsåtgärder som är lämpliga med hänsyn till omständigheterna, men inte för att uttala oss om effektiviteten i den interna kontrollen.
- utvärderar vi lämpligheten i de redovisningsprinciper som används och rimligheten i styrelsens uppskattningar i redovisningen och tillhörande upplysningar.
- drar vi en slutsats om lämpligheten i att styrelsen använder antagandet om fortsatt drift vid upprättandet av årsredovisningen. Vi drar också en slutsats, med grund i de inhämtade revisionsbevisen, om huruvida det finns någon väsentlig osäkerhetsfaktor som avser sådana händelser eller förhållanden som kan leda till betydande tvivel om stiftelsens förmåga att fortsätta verksamheten. Om vi drar slutsatsen att det finns en väsentlig osäkerhetsfaktor, måste vi i revisionsberättelsen fästa uppmärksamheten på upplysningarna i årsredovisningen om den väsentliga osäkerhetsfaktorn eller, om sådana upplysningar är otillräckliga, modifiera uttalandet om årsredovisningen. Våra slutsatser baseras på de revisionsbevis som inhämtas fram till datumet för revisionsberättelsen. Dock kan framtida händelser eller förhållanden göra att en stiftelse inte längre kan fortsätta verksamheten.
- utvärderar vi den övergripande presentationen, strukturen och innehållet i årsredovisningen, däribland upplysningarna, och om årsredovisningen återger de underliggande transaktionerna och händelserna på ett sätt som ger en rättvisande bild.

Vi måste informera styrelsen om bland annat revisionens planerade omfattning och inriktning samt tidpunkten för den. Vi måste också informera om betydelsefulla iakttagelser under revisionen, däribland de eventuella betydande brister i den interna kontrollen som vi identifierat.

Rapport om andra krav enligt lagar och andra författningar

Uttalande

Utöver vår revision av årsredovisningen har vi även utfört en revision av styrelsens förvaltning för Barnfonden Insamlingsstiftelse för år 2020.

Enligt vår uppfattning har styrelseledamöterna inte handlat i strid med stiftelselagen, stiftelseförordnandet eller årsredovisningslagen.

Grund för uttalande

Vi har utfört revisionen enligt god revisionssed i Sverige. Vårt ansvar enligt denna beskrivs närmare i avsnittet *Revisorns ansvar*. Vi är oberoende i förhållande till stiftelsen enligt god revisorssed i Sverige och har i övrigt fullgjort vårt yrkesetiska ansvar enligt dessa krav.

Vi anser att de revisionsbevis vi har inhämtat är tillräckliga och ändamålsenliga som grund för vårt uttalande.

Styrelsens ansvar

Det är styrelsen som har ansvaret för förvaltningen enligt stiftelselagen och stiftelseförordnandet.

Revisorns ansvar

Vårt mål beträffande revisionen av förvaltningen, och därmed vårt uttalande, är att inhämta revisionsbevis för att med en rimlig grad av säkerhet kunna bedöma om någon styrelseledamot i något väsentligt avseende:

- företagit någon åtgärd eller gjort sig skyldig till någon försummelse som kan föranleda ersättningsskyldighet mot stiftelsen eller om det finns skäl för entledigande, eller
- på något annat sätt handlat i strid med stiftelselagen, stiftelseförordnandet eller årsredovisningslagen.

Rimlig säkerhet är en hög grad av säkerhet, men ingen garanti för att en revision som utförs enligt god revisionssed i Sverige alltid kommer att upptäcka åtgärder eller försummelser som kan föranleda ersättningsskyldighet mot stiftelsen.

Som en del av en revision enligt god revisionssed i Sverige använder vi professionellt omdöme och har en professionellt skeptisk inställning under hela revisionen. Granskningen av förvaltningen grundar sig främst på revisionen av räkenskaperna. Vilka tillkommande granskningsåtgärder som utförs baseras på vår professionella bedömning med utgångspunkt i risk och väsentlighet. Det innebär att vi fokuserar granskningen på sådana åtgärder, områden och förhållanden som är väsentliga för

verksamheten och där avsteg och överträdelser skulle ha särskild betydelse för stiftelsens situation. Vi går igenom och prövar fattade beslut, beslutsunderlag, vidtagna åtgärder och andra förhållanden som är relevanta för vårt uttalande.

Malmö

Öhrlings PricewaterhouseCoopers AB

Maria Danckler
Auktoriserad revisor

90 KONTO | SVENSK INSAMLINGS KONTROLL

barnfonden

Medlem i ChildFund Alliance

Kattsundsgatan 15, Box 4100, 203 12 Malmö
040-12 18 85, barnfonden.se